京城日報
三月八日(金) 夕刊
編輯兼發行人 吉島兒治
印刷人 小川三之介
發行所 京城府太平通一丁目 合資會社京城日報社

スタンプ 美人インキ 月 兎印肉本舖

政府も憂慮して 字句修正方を懇談
學說訂正の意思はないが 美濃部博士も諒とす

【東京電話】美濃部博士の天皇機關說問題は今や天下の大問題となり、憂慮すべき情勢を示し來つたに鑑み、政府の態度も事態の推移を深憂し、特に內務省は取締りの立場から直に博士の身邊を慮り、これに對する工作として遂に後藤內相、唐澤警保局長は數日前より非公式に某氏を通じ懇談の形式に美濃部博士に對し問題の著書憲法提要及び逐條憲法精義何れ中數ヶ所の字句修正方を申出づるに至つた、即ち政府は同問題が今後益々重大化するのを危惧するの餘りに美濃部博士の字句修正によつて事態を緩和せんとするの擧に出たものと見られ、一方美濃部博士は法學者としての立場から學說は斷乎として訂正するの意思はないが用語が世人を誤らしむることありとするならばこれを適當に修正するに否かなるものではないとし、これに應對しつゝある模樣である しかして天皇機關說問題が未だ議會での問題ばかりでなく、各方面に亘つて重大な動きを見せつゝある際とて、たとひ非公式にせよ政府當局者がこれが收拾策に乘出したとは注目に値するところであつてその成否如何は重視されてゐる

美濃部博士談

【東京電話】美濃部達吉博士は八日議會に臨むに先だつて語る
如何なる反駁があつても自分の學說に對しては一歩たりとも引くことは出來ぬ、今回の問題を見るに元來憲法論は法律學の一部であり、國體論は道德的倫理的觀念で 天皇陛下を『現人神』と崇めまつり國民が皇室に對し世界無類の忠誠尊崇の感情のもとに存するといふことは云ふまでもなく重大なる性質ではあるが、これは法律論ではなく情操であり憲法論の範圍外である、憲法は權利義務についての學であつてさう云ふ情操を憲法で論ずることは出來ない、それを混同するところに議論の根本的な間違がある、然し人の誤解を招く字句ありとすれば著書改版の折りに之を修正するに吝でない

菊池男なほ追窮す
貴族院本會議(八日)

【東京電話】明年度豫算案を決定すべき八日の貴族院本會議は午前十時卅三分開會、直に日程に入り
一、昭和十年度歲入歲出總豫算案
一、昭和十年度各特別會計歲入歲出豫算案
一、豫算外國庫の負擔となるべき契約をなすを要する件
を一括議題に供し柳澤委員長より豫算總會の經過並に結果につき報告し、一時間に亘り豫算總會、各分科會の質疑應答を或は速記錄を讀上げ或は說明を朗讀して終り次いで質疑に入り

菊池武夫男(公正) 過日美濃部博士が一身上の辯明として自己の憲法學說を議政壇上にかて論ぜられてより問題は今や重大なる政治問題となつた 岡田首相は過般三室戶子爵の質問に對し個人としての國體觀念を明らかにされたが、爲政者として誤まれる學說を如何に處置するかの點については一言も觸れられなかつた、美濃部博士の著書を通讀した、その國體觀念を要約すると、國體無視、議會萬能および詔勅輕視の三點に歸する、これはいふまでもなく重大なる問題である 美濃部博士の講義を受けた學生が如何なる思想を抱くに至るか深憂に堪へない、本問題は影響するところ極めて重大であるから秘密會を要求する
と述ぶるや近衞議長は菊池男の除壇を求め、
近衞議長 秘密會を開くには議員十名以上の贊成を要する
と諮れば井上清純男外十名がこれに賛意を表したので
近衞議長 正規の贊成者があつたから秘密會を開きます
と宣し午後秘密會を開くことにして正午休憩

代作奬勵 外地で研究中
米穀自管法委員會

【東京電話】衆議院米穀自治管理法案委員會は八日午前十時四十分開會
中島彌團次氏(民政) 朝鮮、台灣に於ける代作奬勵の計畫が立つてゐるか
北島殖產局長 朝鮮に於ては別に計畫はない、只今研究中である、台灣に於ては九、十、十一年度に於て約八十萬石乃至九十萬石に對する代作奬勵の計畫が立つてゐる
中島氏 本案を實施すると朝鮮は可成りの負擔を蒙り、目下の朝鮮特別會計の現狀より見てこの財政的負擔に堪へ得るか
兒玉拓相 相當の財政の負擔は內地外地とも共存共榮の立場から已むを得ないと考へる
中島氏 米價が或る程度まで上つたら統制を解除するといふがどうする
荷見局長 解除は將來の米價の見透がつかない限り行はない一度解除したら之を取消すことは不可能である
中島氏 解除の際の內外地の米穀數量割當如何
荷見局長 解除の割合は大體統制數量割合で行くが、その時の狀況に應じて內外地當局と協議する、解除の時期についても內外地協議の結果同一步調をとる
中島氏 貯藏困難の場合は政府が買上げることとなつてゐるが、この貯藏困難の定義如何
荷見局長 倉庫不足、軟質米その他經濟事情等である
中島氏 外地米の貯藏困難の場合認定は誰がする
荷見局長 農林省と外地側との協議の上認定する
斯くて午後零時五分休憩、午後一時三十分再開の筈

山口縣補選

【下關電話】山口縣第二區衆議院議員補缺選擧は八日施行の處無競爭に終り、無投票のまゝ九日午前十時より縣廳議事堂で選擧會を執行左の二氏に當選確定の告示
國光五郎(政友、元)
小河虎彥(民政、新)

銑鐵關稅 引下缺陷
商工當局憂慮

【東京電話】關稅引下げに關する法律案は七日の衆議院に上程せられ、高橋藏相、町田商相より提案の主旨を說明、必要に應じて三ヶ年內においても勅令をもつて現行稅率に復舊する旨を言明したが、これに對して商工當局の頗る憂慮してゐる點は左の三點である
一、見越し輸入が急激に增加した場合
一、歐洲の金ブロツクの崩潰した時當然園商を招來するので、關稅引下げの必要もなく從つて解消せられる
一、供給の增又は需要の減少によつて外銑輸入の必要がなくなる場合

政府案を支持
全國蠶絲組合

【東京電話】蠶絲處理統制法案をめぐる蠶絲界の混亂は日一日と激化し、內部は全く收拾すべからざる狀態を現出するに至つた、即ち全國蠶絲組合聯合會並に同更生委員會は兩方から政府案反對の決議を叩きつけ全國に猛運動を開始したのに對し、全國蠶絲組合ではこれに對抗して帝國農會と相提携し、あくまで政府案支持の立場を宣明し政府案の圓滑通過を期することゝなつた、即ち八日には帝國農會全國大會によつて政府の決意を促し、更に九日には全國養蠶實行組合大會を午後二時より丸ノ內蠶糸會館に開催し、全國支部の代表者參列の上政府案支持の宣言決議を滿場一致可決の上、直に實行委員を選び岡田首相、山崎農相を初め關係閣僚、貴衆兩院議長、各政黨總裁に手交し、これが通過に必死の努力を傾注することゝなつたが、斯くして益々熾烈となり、議會審議の進捗と共に如何なる場面を現出するかはかり知れざる狀態となるべく、これが成行は頗る憂慮されてゐる

滿洲事變論功行賞 近く內申の運び
其他を今井田總監より答辯
朝鮮事業公債法改正委員會

【東京電話】衆議院の朝鮮事業公債法中改正法律案委員會は八日午前十時三十分開會、審議に入り栗原彥三郎氏(國同)より滿洲事變に關する論功行賞問題を質し
今井田政務總監 論功行賞に關しては目下愼重に調査を進め、近く內閣賞勳局に宛て內申方を完了する運びであるが、その內申方については內地人と朝鮮人官吏との間には何等差別待遇のない公平の立場から擬重に調査して、論功行賞の完璧を期してゐる
と答へ栗原氏は更に教育狀態その他に付て質疑し、星島二郎氏(政友)は朝鮮に於ける宗教問題を問ひ
今井田總監 信教の自由はあくまで守らねばならないが、總督府が現在中心となつて實施してゐる精神作興の方針として極めて宗教を信仰の對象たらしむるやうに努めてゐる、東洋民族の思想の根源をなしてゐる佛教が勿論適當と信じたものであるが決して拘束するものではない
次に朝鮮人の滿洲移民計畫に對し
櫻井拓務政務次官 朝鮮總督府と拓務省とで目下滿洲への大移民計畫を立てつゝあり關係各省とも愼重折衝の上具體案の決定を見たならば、成るべく早く今議會中に豫算の協贊を得たいと考へてゐる
星島氏(更に) 兵役法實施の意思ありや
今井田總監 文化開發の狀態、民度の程度等から考慮して強制徵兵制度は未だ時期尚早と信ずるが、これが前提工作として志願兵制度に對しては朝鮮內に於ても要望されてゐる、これに關しては軍當局で目下研究中であり、總督府として積極的意見の開陳は出來ない
かくて午後零時三十分散會

對支援助
協力可能性を同情的に考慮
國務次官より發表の米國の對英回答

【ワシントン七日電通】フイリツプス米國務次官は七日リンゼー駐米英大使を通しイギリス政府に對し對支借款問題に關して左の如き回答を與へた旨發表した
アメリカはイギリスに對し支那が若し財政援助を必要とするならばイギリスの國際協力援助の提議に同情的な考慮を拂ふ旨を回答した、即ち余は若し支那が外國の財政的援助を希望するならば關係列國は協力して斯る援助をなす可能性につき同情的考慮を拂ふべきであるとのイギリスの見解に同意する旨を傳へた

まだ進展せず 米政府の意向

【ワシントン七日電通】對支國際援助に關する米國の交涉が相當進捗せる如く臆測する向もあるが國務省當局では 問題は未だ生きてゐるが如き進展はして居らない、大體對支援助の話はイギリス側から持ち出したものであるから次のステツプは當然イギリスがとるべきものである といふてゐる、なほ政府の意向を察するに支那の財政狀態に同情してゐるから支那を助ける國際協力には十分考慮を拂ふが、銀買上げ政策の拋棄は出來ないとの態度を支持してゐる樣である

實現は— 望み薄 華府外交通方面の觀測

【ワシントン七日發】フイリツプス國務次官は對支援助問題につきリンゼー、イギリス大使に對し回答を發したが國務省では『問題は未だ生きて居るが之と言つて進展を示して居らない』と言明してをりホワイトハウス當局でも『本問題は未だ一般的性質を出て居らない』といはれてゐるので、外交通方面では問題が具體化する迄には關係國間になほ廣範圍なる協議を必要とするであらうとの印象を深めてゐる、而して對支國際援助が果して物になるや否やに就ては
一、各國とも國內の失業問題や農村救濟問題に悩まされてゐる時であるから外國へ借款を與へたりすれば政府が政治的攻擊を受けるであらう
一、フランスは對支援助につき極めて氣乘薄である
一、アメリカが現在の銀政策を續ける限り一時的借款を以て支那を救ふとは不可能であるとされアメリカが支那のため銀政策を變更することはあるまい
との理由によつて列國共鳴的に協力し得ない複雜なる事情があるので、實現の見込みは殆どあるまい

借款は交涉中
相手國についてはいへない
孔財政部長の言明

【上海七日電通】財政部長孔祥熙氏は七日支那記者團と會見し左の如く語つた
國民政府は行詰まりの極に達してゐる支那財界、經濟界、商業關係者の救濟は焦眉の急に迫られてゐるので、これに要する資金調達の手段として對外借款を思ひ立つた譯である、而してその金額は或ひは異常の多額に上るかも知れない、借款方法としては政府が商工業界の需要に應じ商工業者を代表して借る方法と政府が先づ借款してこれを商工業界に貸付ける方法との二つがあるが、借款の相手が日英米佛四國借款團となるか、又はそのうち一、二國となるかはなほ交涉中に屬し何ともいはれない
なほ孔祥熙氏は日支提携について意見を求められたが、これについては一言も觸れなかつた

英支双方の言明不統一

【上海八日電通】借款問題に對する英支双方の言明が互に喰ひ違ひ混亂たる有樣であるが、これは最初昨年十二月國民政府外交當局又は財政當局にあらざる宋子文氏が香港上海銀行とカドガン英公使に對し獨行的に借款運動を開始し、それが一時英國から袖にされ最近英國の日本諒解の政策からまたもや國際借款に變形してアメリカに持込これなどして明るみに出たゝめ宋子文氏等の計畫が未だ熟せぬ內に發露されたもので、英支兩國政府の要路者がそれぞれの立場から不統一なる言明をなすの奇怪なる事態を示すに至つたものであると觀測してゐる

英公使南京へ

【上海八日電通】確報に依れば駐支英公使カドガン氏は對支借款問題に關し汪精衞氏と會見のため九日夜南京へ急行すると決定した

政府軍と叛軍 決戰に入る
砲擊と空中爆擊で

【アテネ七日電通】コンデリス陸相指揮の政府軍と叛將カメオス將軍の指揮する第二師團とは數日來東マケドニヤのストウルマ河を挾んで對峙し、七日朝に至りこれまで決戰を阻んでゐた濃霧も漸く晴れ天候も恢復したため、愈よ決戰の幕は切つて落された、政府軍は白兵戰に入るを避け野砲隊の砲擊を以て步兵を掩護すると共に、一方空中爆擊を敢行して叛軍の心膽を寒からしめてゐる、爆擊の叛軍陣營に及ぼす影響は相當大なるものの如く、政府軍總指揮のコンデリス將軍は決戰開始後毅然と語る
叛軍に對して愈よ攻擊を開始することと最緊急の必要事となつて來た、故に吾人は愈よ決戰開始に至つたのである、問題は全部極めて短時間のうちに終局を告げ叛軍加擔者は嚴罰を受ける結果となるであらう

ブルガリアから 聯盟に縋る
トルコの增兵問題

【ゼネヴア七日電通】國際聯盟ブルガリア代表ニコラス・アントノフ氏は七日アブノール事務總長を訪問 土耳古政府はブルガリア及びギリシヤ國境に約五箇師團を增派し同時に大砲五百門を急送したことを指摘し、即刻調停のため機宜の措置を執られたい旨要請し、更に聯盟事務當局へ提訴の意向ある旨を附言した

トルコが— 反駁聲明
ブルガリアも大兵を集中と

【ゼネヴア七日發】ブルガリア政府が聯盟事務總長に調停を依賴したのに對し、聯盟トルコ代表マル・フスヌ氏は七日左の如く反駁聲明を發した
ギリシヤ內亂以來國境に兵を送つたものはトルコのみではなくブルガリア自身大兵を國境に集中してゐる

伊國策動か

【ゼネヴア七日發】ブルガリア政府が國際聯盟事務總長へその後トルコの國境增兵に關し注意喚起の擧に出たことは、ブルガリアの背後にあつてブルガリアを常に支持し來れるイタリー政府と暗默の諒解あるものと解する向きが多く、而して右注意喚起の覺書に單にブルガリア自身の軍事行動に對抗せるトルコ側の軍備を指摘したに止まるものでなかつたことは聯盟事務局側の憂慮を更に甚しからしめてゐる、而も東アフリカへの軍事行動を既に大體一段落したイタリー政府が新にバルカンの形勢に深甚なる注意を拂ひ始めたとの事はイタリー政府が既に動員計畫につき考慮中であるとの說などと相俟つてバルカンの風雲は愈々暗澹たるものを思はせる、ゼネヴア駐在の有力國代表筋は本件は是迄の形勢を以て直ちにイタリー、トルコ、ブルガリアの國交急迫を斷定するには躊躇してゐるけれども、バルカン關係國の軍事的準備の現情より見れば若し茲に何か突發的事件が發生すれば、それを導火線として刻々重大なる事態の發展を來す虞れありとして非常なる警戒を拂つて居る

本店 朝鮮 京城
朝鮮火災

會

京城三田會 十日午後七時より千代田グリルで三月々例茶話會を開く會費一圓

人

◇池田警務局長 咸北國境間島並に間琿地方視察を終へ九日夜九時廿分歸任の筈
◇[illegible]朝鮮信託社長 九日歸城

天地玄黃

遞相の五十萬元に次いで、首相の四十八萬圓、衆議院は春日遲々として昔風に明け暮れてゐる、カチカチ山が出ぬだけが見つけものなり
◇
それでも世間體もあるので、屁ピリ腰ながら、手を變へ、品を換へて政府に迫る、その手たるや陳腐、その品たるや醜惡である
◇
アメリカの建艦中の軍艦七十五隻、正に二等國の全艦隊ほどはある
◇
誇次故を滿洲に贈る、死せる中綿、生ける同胞を救ふか

親鸞聖人 (148)
吉川英治 作
山村耕花 畫

去來篇
壁文 (四)

『迷へる者と、迷へる者とが、こゝで、ゆくりなくお目にかゝるといふのも、太子のおひきあはせといふのでせう』
聖覺法印は、語りやまないで、語りゆくほど、ことばに熱をおびてゐた。
『いつたい、今の叡山の人々が、何を信念に、安住してゐられるのか、私にはふしぎでならない。――僧正の位階とか、金襴のほこりとかなら、むしろ、もつと赤裸な俗人になつて、金でも、榮譽でも、氣がねなく爭つたがよいし、學問を競ふなら、立つがよいし、職業としてなら、他人に、五戒だの精進堅固などを强ひるにも及ぶまい、また、强ひる權能もないわけではありませんか』
範宴は、默然とうなづいた。
『あなたは、何う思ふ。おもてには、淸淨を裝つて、救世を口にしながら、山を下りれば、俗人以上に、酒色をぬすみ、事があれば、太刀薙刀をふるつて、暴力で佛法の權威を認めさせようとする。――平安朝のころ、傳教大師が、叡山をひらき、あまねく日本の佛界を照した光は、もう消されてしまつたのでせう。現狀の叡山は、もはや、われわれ眞摯な者にとつては、立命の地でもなし、安住の城でもありません。……で私は、迷つて出たのです。然しまた、實社會に接して、生々しい現世の人たちの苦惱を見、逸樂を見、流々轉相のあはたゞしさを餘りに見てしまふと、私のやうな智の淺いものには、魚に河が見えないやうに、よけいに混迷してしまふばかりで、殆んど何ひとつ、把握することができないのであります』
法友の聲は、切實であつた。
若い範宴は、感激のあまり、思はず彼の手をにぎつて、
『聖覺どの。あなたが云はるゝことは、いちいち私の云はふとする所と同じです。二人は、殆んど同じ苦悶をもつて同じ迷路へさまよつて來たのでした』
『七日七夜の參籠で、範宴どのは何を得られたか』
『何も得ません。飢ゑと、寒氣と――たゞ、あなたといふ同じ惱みをもつ人を見出して、かういふ苦悶は自分のみではないといふことを知りました』
『私も、それが唯一のみやげです。あしたは、[illegible]を立たうと思ふが、もう、叡山には歸らないつもりです』
『して、これから、何處へさして行かれるか』
『あてはない……』
聖覺はうつ向いて、さびしげに
『たゞ、まことの師をたづねて、まことの道を探して步く。――それが生涯果てのない道であつても』
二人の若い[illegible]の弟子たちは、凝と、そばにある紙燭の消えかゝる灯を見つめてゐた。
すると、更けた夜氣を裂いて、どこかで、かなしげな女のさけび聲がながれ、やがて、嗚咽するやうな聲にかはつて、しゆくしゆくと、いつ迄も、泣きつゞけてゐる
――
『はて、怪しい聲がする』
範宴が、面をあげると、聖覺法印も立ちあがつて、
『どこでせう。この寺地に、女の泣き聲などがするはずはないが……』
と、緣へ顏を出して、白い冬の夜を見まはした。

春! 疲れ…… コリ…… 痛み……
を除いて朗らかに春を迎へませう
健康は幸福の第一步
平和と繁榮のもと
健康獲得の近道に
妙布だけは御常備を
主効 肩腰のコリ リウマチス うちみ 神經痛 過勞の痛 乳のコリ 胸咽喉の痛 筋肉の痛
定價 二十錢 三十錢 五十錢 一圓
全國到る所の藥店に有ます
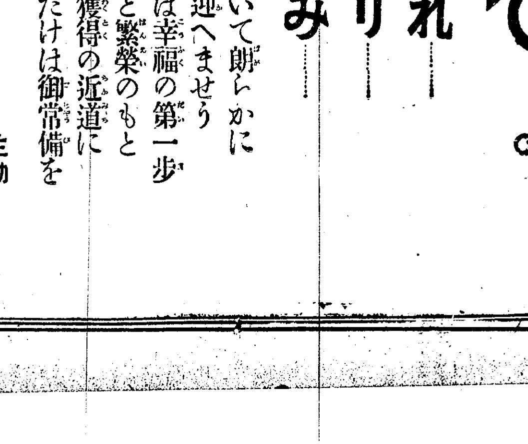

妙布は 疲れやコリや痛みに最も簡單有効な有名の家庭常備藥

本舖 東京市麻布區霞町廿一番地 株式會社 渡邊輝綱藥房 振替口座東京四六〇七番
10—6

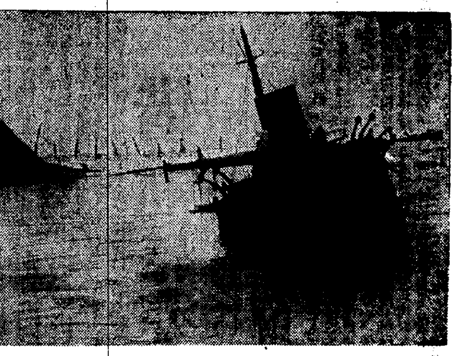

……旅順港口の閉塞と沈む敵艦……

港口の出口に棒杭のやうに見えるのは決死の勇士が沈めた閉塞船

無念、砲彈は盡きた
南山激戰將に勝利を得んとして……
突如我海軍からの猛射
日露役を偲ぶ出征勇士座談會（9）

山內――南山の大激戰も漸く勝利の地歩に入つた時、各師團の步兵は彈雨をくゞりつゝ敵の第一線を距ること三百米乃至五百米の地點に達してゐました、この時既に十時でした、午前十一時頃、敵の露大砲は味方の猛烈な砲擊によつて沈默、速射砲の若干は早くも退却し南關嶺の高地に據つて最後まで味方を射つてをりました、午前十時頃でしたが敵の砲艦一隻は和尚島砲臺の東方に來て我が第三師團の左側を二時頃まで砲擊し、南山の南方大房身附近には九サンチ砲四門を以つて、やはり我三師團を擊つてゐましたが、我が左翼の砲兵は距離が遠いのでこれには應戰しませんでした

――◇――

御存知の通り南山の陣地は嶮しい高地に半永久的の築城をして、これに大小の砲約七十門、機關砲八門を備へ、繞らした數層の線には銃眼を開け、掩蔽部を設けその前には澤山の地雷を布設し、その間には鐵條網を張つて一歩も近づけません我砲兵は全力を擧げて破壞に努めましたが、敵の步兵の抵抗は頑強で午後五時頃まで、どうしても進路を開くことが出來ません

――◇――

その上我左翼の第三師團は敵の包圍を受けたばかりでなく敵は次第にその步兵を師團の左側前に增加し、南關嶺にある敵の砲兵はこの攻擊を援護射擊し益々師團の左側に迫つて來ました、この時我軍の携行砲兵彈藥は盡きかけ、この戰鬪をつゞけることが出來ない狀況となり內山旅團は一時危險に瀕しました、この情勢を見た軍司令官は全線に强襲を敢行し、砲兵は持つてゐる彈を打ち盡すまで猛射し、中央第一師團の如きは數回敵陣に突入しましたが、敵の猛射によつて多くの死傷者を出しました

――◇――

この時軍司令官の手元には總豫備隊は僅かに三ケ中隊でしたが幹部の顏色も隨分緊張してゐましたが、軍司令官の落つき拂つてゐられるその態度には泣かされる樣でした、彈は打ち盡し我軍は進退谷つた時でした、金州灣にあつた我艦隊は敵の左翼に向つて猛烈な砲擊を開始した、これに力を得た我砲兵第四聯隊はこれに協力して敵の潰滅を期し、各師團又全線を擧げて突擊を開始した

――◇――

この時軍司令部は小金山にありました、私は丁度傳令をしてゐましたが、大阪師團の如きは海中にあつて苦戰してゐました、全軍は進擊又突擊、肉彈です、累々たる戰友の屍體を踏み越え、乘り越え、敵壘に肉薄し、この大激戰によつて敵は遂に旅順方面に退却し、南山頂上に我が國旗の翻つたのは午後七時過ぎでした

――◇――

この時初めて敵味方の戰死の狀況を見ましたが敵は皆退却の姿即ち背後から打たれ後ろに倒れ我軍の戰死者は皆前進の姿勢でありました、この有樣を眺めて勝敗はこの姿によつて定つてゐると感じさせられると同時にこれらのなきがらには自然と頭が下りました

出席者
順序不同――前田昇氏、金窪鉄氏、山內與能氏、竹內慶次氏、近藤安太郎氏、關根金作氏、大東春太郎氏、外本社員數名

春・コソ泥棒横行

春だ、コソ泥類の横行がはげしくなつた

◇

京城忠信洞一六七成鋼秀（二三）は七日午後四時頃、本町一、三中井百貨店內で靴下二足を萬引した所御用

◇

京畿道生れ住所不定馬車挽、李春秀（三五）は八日朝京城驛構內貨物荷扱ひ所から飼料窃取構外に出た所を本町署員が檢擧

◇

京城貫鐵洞二五三金成山の長男金低昌（二七）＝假名＝外一名は京城神社境內を根城に參詣人にスリを働いたり、お賽錢箱より賽錢を竊取してゐた事判明、七日夜御用

◇

京城光化門通一八九雜貨商朱子夫（三八）は各建築工事場に人夫を裝つて出入、材木を竊取してゐたが八日朝同じ手段で京城府民館の工事場から材木を荷車につんで出て來た所を御用

◇

南大門通五の六八金考成（二九）並に蓮萊町三金智成（二三）＝何れも假名＝の兩名は七日夜京城驛構內で全北の尹奉道さん（三一）の京城から金堤までの切符を落したのを拾得、他に賣りつけんとして本町署員に檢擧

少年泥棒 平壤に横行

【平壤電話】平壤府船橋里三二金鏆昌（二〇）＝假名＝他三名の少年は共謀して去る五日平壤櫻町八五春日某方に侵入、窃盜を働かんとしたところを家人に發見され逃走したが、六日又も街を徘徊、留守宅を物色中、巡回中の平壤署員に怪しまれ逮捕された、取調の結果、今年二月初旬より前後十九件何れも世帶道具のみ專門に窃盜を働いてゐたこと判明した、餘罪ある見込みで引續き取調べ中

大邱高女から 國境慰問金

大邱高等女學校では去る廿四日大邱公會堂で學藝會を催したが、入場整理料三十四圓十錢を國境警備員慰問金の一部へと八日警務局に送つて來た

「君が代」を洋譜に殊勳の外人 唐人里に永眠
天晴會から近く花輪を贈る

國歌『君が代』が制定されてから五十五年、今秋十月の制定記念日に各方面では盛大な記念式を擧行し、恰も國際危機に際して國民精神の作興計畫が進められてゐるが我國歌を

外國樂譜に して世上に紹介した一ドイツ人が京城郊外唐人里の山麓に靜かに眠つてゐる事が判り、池田警務局長を顧問に京城府會議員肥塚正太氏を理事長とする『天晴會』では、故人の墓に花輪を捧げ盛んな五十五周年記念奉告慰靈祭を行ふ計畫が進められてゐる

◇

奇緣の一ドイツ人とは京城長谷川町YMCA會館の下に住むノルウエー名譽領事、城大法文學部講師エミール・マーテル氏夫人の嚴父故フランツ・エッケルト翁で、同氏は明治卅一年二月、時の

韓國政府の 委囑により來鮮、宮內府に入り、音樂の指導に當り、音樂隊を組織するなど功勞があり、たまたま莊重な『君が代』を西洋樂譜に上せて紹介したその後歸國後、二十年前六十四歲で逝去、夫人は昨年十月迄在城したが八十三歲の高齡で昇天したものである、マーテル氏は

さうした計畫があることは友人から聞いてゐますが、別に世界に日本國歌を紹介したなどといふ大した功績もないのに、お恥しい次第です

と喜びを添へてゐた

演習中は交通を遮斷

十日の陸軍記念日當日、鍾路街を中心として行はれる市街戰演習に際し、同演習期間中午前九時より同十一時迄左の如く一部交通が停止されることとなつた

▲電車

一、光化門停留所より東大門に至る鍾路通り

一、黃金町入口より鍾路警察署前に至る區間

一、安國洞より和信商會前に至る區間

▲自動車、諸車、牛馬、步行者

一、黃金町一丁目、堅志洞間

一、鍾路二丁目、光化門十字路間（但し徒步にて演習觀覽の爲め人道を步行するは差支へなし）

一、步行者にて鍾路通りを南北に横斷するには南大門通一丁目から安國洞に至る道路以外は何れの道路も差支へなし

一、南大門、東大門、府廳前、齋洞附近の交通は演習に支障ある場合その時間だけ一時停止することあるべし

忠犬ハチ公 けさ死にました
剝製にして博物館へ

【東京電話】澁谷驛頭に銅像として飾られ、小學校の新教科書にまで載せられて深く童心に喰ひ込んで居る澁谷驛の忠犬ハチ公は、十三歲の老犬ながら同驛附近を彷ひつゝ少年、少女の良き友として幸福な日を送つて居たが、八日午前六時三十五分頃同驛附近中通三十五番地先附近で死んだ、病名は犬によくあるヒラリヤらしい、なほ澁谷驛ではこの忠犬を永久に記念するため剝製にして博物館あたりへ納めることになるらしい

本町署が 株式仲買店調べ

京城本町署司法係では植松、平野兩刑事部長を中心に山本、大里、中、李各刑事は七日夜以來京城明治町鮮人經營の某取引所仲買店主及び店員二名を呼んで取調べた上、八日は參考人として數名の朝鮮人を取調べて居る、事件は仲買と店と顧客との取引上の關係とみられてゐる

京城府外に少年刑務所を新設
今年から三年繼續事業

不良少年の增加につれて少年囚は逐年增加し開城、金泉の兩少年刑務所では既に收容力がなく、狹隘を感じてゐるため、本府では十年度から三ケ年繼續事業で經費三十萬圓を投じ新設することゝなり、十年度十萬圓の割當となつてゐるので新設地は京城附近と決定、高陽郡九德里の京城刑務所々有地約十萬坪の中三、四萬坪をこれに充てるものと見られ十年度では京城刑務所の囚人を使役して整地、煉瓦製造、監房などを設置すべく目下設計中であるが、將來八百名を收容し、監房の外に普通教育を施す教室なども設けられ主として農作を行はしめる方針で四月匆々工事に着手することゝなつた

棄兒 八日午前六時京城臥龍洞八五金東玉方大門內に生後一ケ月位の女兒を何者かが棄てあることを發見、鍾路署では犯人を搜してゐる

變裝した盟休生が 暴力で登校を妨ぐ
八名遂に鍾路署へ

既報――京城中東學校三、四年生一部の盟休事件は八日で一週間になるが、いまだ完全に解決をみず首謀生徒は更に惡化の兆候を見せ七日からは變裝した數名の生徒が登校生に暴力をもつて阻止し遂に鍾路署の檢擧までみるに至つた、八日朝まで檢束された生徒八名、なほ嚴しい監視を行ふてゐる、八日の出席狀況は三年乙組六十二名の內二十四名、四年生甲組六十五名の內十名、乙組五十九名の內九名である、鍾路署では今後登校妨害する生徒には斷乎たる處分をとる方針であると

高商卒業式

京城高商では來る十三日午前十時半から同校で第十五回卒業式を行ふ

けふ新京で 建國大慰靈祭
滿洲國皇帝陛下御參拜

【新京八日電通】滿洲國建國の大業に殉ぜる日滿軍民の英靈を慰める建國大慰靈祭は、八日午前十時廿分禮砲發射を合圖に大同廣場に於て行はれた、鄭國務總理の挨拶に次いで同十一時十分正裝に威儀を正され、滿洲國皇帝陛下御臨場、御親ら祭壇に御參拜の後、南軍司令官以下順次禮拜を了した

親類になりすまし 學生の下宿を荒す
遂に鍾路署に御用

住所不定前科二犯張錫永（二七）は七日夜鍾路署員に逮捕され目下取調を受けてゐるが、張は昨年十二月十五日京城桂洞一三〇京城師範學校生徒李南星の下宿先に赴き、親戚の間柄だと僞稱し、同人不在中書籍その他品物（時價百圓）を竊取した外同じ方法で、前後二十餘件の學生下宿荒しをし、今日まで鍾路署員を惱ましてゐたもので、その被害金額は六百餘圓にのぼる見込みである

六十五件の搔拂ひ

京城桃花洞山八番金春日（二〇）は昨年十月四日午後京城三中井地下室入口でビスケット罐入一個を盜んだ他、路傍の自轉車に積んである一升瓶詰め醬油や物干竿にかけてある着物など、何と六十五件の搔つ拂ひを働いたが、七日遂に龍山署に檢擧された、被害額は數百圓に上る模樣である

女を轢殺す

七日午後七時半ごろ安東發釜山行列車が定州、古邑間で朝鮮人女を轢殺したが、身元不明

修善寺溫泉の火事
橋本旅館を燒く

【靜岡電話】伊豆修善寺溫泉橋本旅館別館より七日午後十一時五十分發火し、忽ち別館四棟をなめ盡し猛火は更に二手に分れ五戶十棟を全燒、二戶一棟を半燒して八日午前三時鎭火した、損害三十萬圓

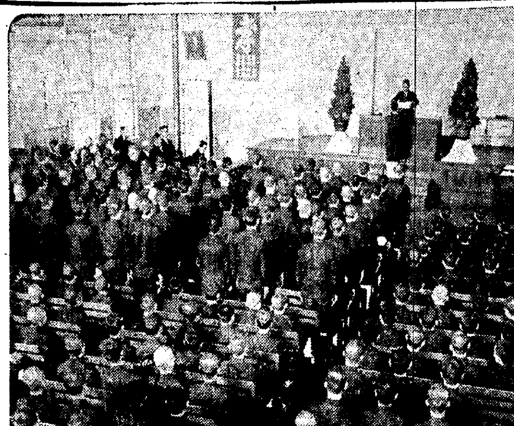

善隣商業の卒業式

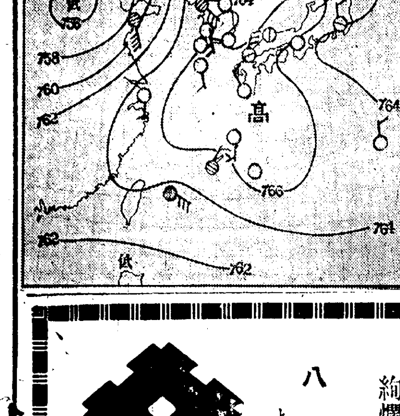

あすの天氣（9）

京城	南西の風曇小雨
仁川	南の風雨後晴
釜山	南風晴後曇
木浦	南の風曇小雨
平壤	南の風曇小雨
城津	南の風曇
大邱	東の風曇小雨
元山	東の風曇小雨

京城8日　正午 3,8　昨日最低 0,3

あすの豫想

黃河流域の低氣壓は發達しつゝ東方に移動するが半島の天氣は一般に惡くなつて明朝にかけて諸所風雨が强くなるが明日午後から恢復に向ふだらう

八日の概況

高氣壓は本邦西部に七六七粍を示し、全國其圏內にあるも滿洲北部及黃河下流域には七五六粍位の低氣壓がある、天氣は滿洲は快晴なるも山東及遼東兩半島は曇り來る靑島では南風が强い朝鮮も西鮮及仁川は曇天となつたが、東側、南鮮及內地は概ね晴れてゐる、鮮內の氣溫は滿洲 大邱、元山及城津は平年並其の他は平年より四度內外高い

政務總監時代に鑑定せる
兒玉伯の大臣的中
世上有り觸れたる易者人相見の絕對追從を許さぬ骨性相綜合
齋藤前總理大臣の運命を鑑定せる數回貴族大官名士の激賞を博す觀相骨性相學會長
運命大鑑定
印度ナ相士
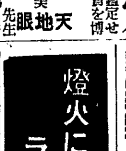
天地眼先生 美馬出張
●人事百般解決指導
難路の人生を拓く
每日午前九時より午後八時まで
鑑定料普通一代三圓 細密五圓
大高評にて諸有志の懇請拒み難く
大高評好機勿逸
十三日まで日延
場所 南大門上神宮表參道 大塚旅館內

太田胃散
寶質本位
盛んに賣れてる胃病藥
本舖 東京 太田信義藥房

覺念禪師來る
（三月十一日午前十時より施術）
京城府旭町市場內集會所
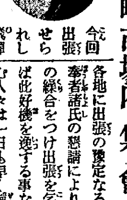
高山恩林寺住職覺念禪師は如何なる人が今更新らしく報ずる迄もなく昨年當地巡錫せられて當時足の立たぬ中風セキズイ、不治とせられし肺病婦人病等の難病を救濟して世人を驚かし各新聞が一大奇蹟として筆を揃へて激賞せし事は吾人の記憶に向新たなる所であらふ、師は大本山の特命により歐米飛錫
今回出張せられし
各地に出張の豫定なるを、當地信奉者諸氏の懇請により特に、日時の繰合をつけ出張を乞ひし事なれば此好機を逸する事なく難病に惱む人々は一日も早く禪師の法衣にすがり無病の人となられむ事を、後援者一同お勸めする次第である
覺念禪師後援會
信奉者代表
小川勝平 岡衛治 間島梅吉 池田良兵衛 千葉鶴技 西山吉兵衛 白田彰作 田中三郎 田中武夫 山口信次 山口光治 大場峰一 荒垣爲三郎 藤田爲與 垣內章當 外一同

天下を風靡する
ねっちょん節

へ便り來たのに 何故來て呉れぬ 心變りか ねつちよん 氣にかかる
ヨホホイ ヨホホイ ヨホホイノホイ
淺草 〆香 唄
P―377
ポリドールレコード

頭痛（づつう） タミンで治せ
齒いた・肩のこり・月經時の下腹痛・神經痛等にもヨクキク
▼大谷藥學博士創製 二十錢より・各藥店にあり
はらいた 胃けいれん（癪） 食あたり には 腹痛タミン あり
大阪北濱 大學目藥本舖 參天堂株式會社 436

生徒募集 京城齒科醫專
募集人員 百二十人
出願期日 三月末日 學則案內ハ二錢切手添付照會アレ
試驗期日四月一日、二日、三日 試驗場 京城、東京、福岡
卒業後無試驗開業ノ特典アリ

醫學博士 衣笠茂
衣笠產婦人科
京城南大門通四ノ六九（米倉町停留所斜向）
電本2123

虫下し マクニン

燈火に、通信、ラヂオ用
ナショナル乾電池

乃木將軍と辻占賣り
REGAL
乃木將軍（續） レコード番號 六六九二三 六六九二四
レコード番號 六六九二五 六六九二六
壽々木米若師が心魂こめた大熱演盤！
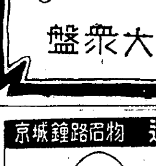
リーガルレコード
一枚八十錢
コロムビア大衆盤

●頭腦過勞者の必携藥！ ノーシン●

京城鐘路名物 近代人の社交場
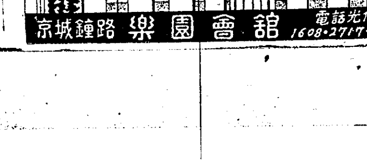

京城鐘路 樂園會館 電話光化門 1608・2717・2718

春の本セル新柄發表會 三階
絢爛の春に魁けて妍を競ふ……色と織と柄
洋犬、ブドー、國富、ミカドの四大新製品發表陳列
春の京吳服新柄陳列 三階
變り生地訪問着、小紋、縮羽々折、西陣御召、名古屋帶、袋帶、等明朗な春に相應しい……新柄品豐富陳列
新柄春の本英ネル陳列 三階
春の新柄 足利錦紗、尾州大島 ナフトル着尺・綿英ネル 賣出し
特撰學校用品賣出し
御通學服、帽子、靴、文具、鞄、机、本箱等學校用品各種品揃
八日より
三中井

常識科學

インキは 何から出來る
なんと原料は……

◇普通我々が使ふ青色インクは何にから造られるかといふと、沒食子蜂の巣から出來る。この蜂は日本にもゐるが最も質のよいのはアラビア産である。

◇この沒食子蜂の雌が卵を生むときには櫟の小枝や葉に排卵器を刺しこむ。そしてそこに出來た穴が、なかの卵の巣になるのである。卵が成長し、やがて殻を破つて仔蜂になつて飛び出すと人がそれを取り集める。これをインキ會社で買ひ集めて粉々に打ち碎いて煮るそして出來上つた褐色の汁がインキの直接の原料になるわけでこれに流酸第一鐵を水に溶かして加へさらに鹽酸や石炭酸を加へて攪き廻す

◇さうすると透明な液體になり、これを十石位の大桶に貯へて放置しておくと、上の方は澄んだ液體になる。さらにこれを別の桶に移しこれにコールタールからとつたアニリンブリウといふ青い染料を入れると、殆んどインクができてしまふしかし、このまゝでは書くときに紙にしみて困るのでアラビアゴムを加へその上防腐劑として、サルチル酸を加へて濾化するのであるかうして始めて完全なインキが出來上つたことになる

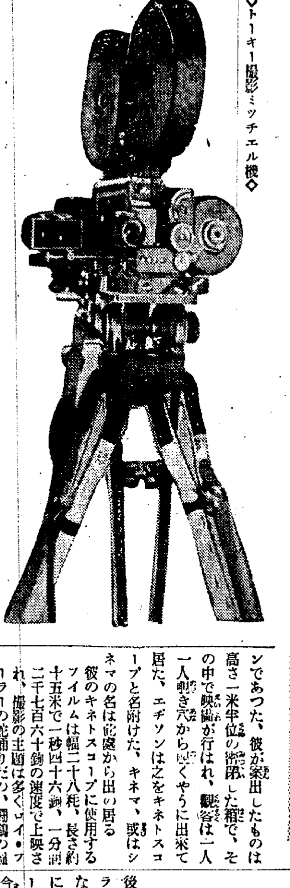
◇トーキー撮影ミツチエル機◇

百姓娘ガルボを 世界の戀人にした 映畫の完成まで
僅か四十年で今の絢爛時代

一介の百姓娘グレタ・ガルボをきらめく世界の戀人とした映畫は、いまやサイレントからトーキーにまで發展し、さらに日進月歩、とどまるところを知らない、フイルムは大衆生活の中に氾濫し文化生活に役立つとゝもに日常娯樂の最高峰を占めてゐる、ことによい劇や音樂や舞踊にめぐまれない半島にあつては、映畫は缺くことのできない存在である…で、絢爛たるトーキー時代を生んだその昔の映畫の起源をしらべてみるのも、意義ないことではなからう

シネマと名附くべきものが誕生してまだ十年たらずである人間の目と云ふものは一度感受した形像は相當時間それが消へ去つてからでも見續けると云ふ特性を持つてゐる、だから一が消へ去らぬ間に他をその後に出す動作を續ければ恰も全く連續したものを見てゐるやうな錯覺を起す、此の原理がシネマの原理である

眞先に此の現象に目をつけて深く研究したのは一八二九年生れ、一八七一年に死んだベルギーのガン大學物理學教授プラトーで、彼が作製した『カルネ・フオリオスコープ』と名附けられる頁毎に少し宛異つた一連の姿態を

描いた ものを素早くめくるとその姿態が恰も生きてゐるやうに動いて見へるので世人の興味を惹いた、はじめは、子供の玩具に應用された、その仕掛は一定の間隔をおいて穴をあけたボール紙の圓を造つて、その中に縄飛びをする少女だの走る犬だの描き繪を入れておくものでその穴の處に目をあてゝ此のボール紙の圓盤をくるくる廻すと恰度活動を見るやうな感じになる、次に之を科學の用に役立てる目的からであつたが漸くフイルムが用ひられるやうになつて

一八七四年の頃フランスの天文學者ジャンサンは太陽面の通過する金星の動きを連續的に撮影する爲めに『拳銃式寫眞機』と稱するものを發明した、その後間もなくフランスの生理學者

マレイ は鳥の飛ぶ状態研究を目的とする『撮影銃』と稱する一種の高速度連續撮影寫眞機を發明して一秒に二十數齣の割に回轉フイルムに撮影することに成功し、その後之に改良を加へて一秒五十乃至五十齣を撮影し得るやうになり之を『クロノフオトグラフイーク』と名附けたマレイと時を同じうして、彼と同じ研究室に働いてゐたジヨルボエ・ドマンは『フオノスコープ』と稱する機械を發明して人が話す時の顏面筋の動きと唇の動きを再現する事に成功して居る

然し今日の映畫にやゝ近いものを案出したのは例の發明王エヂソンであつた、彼が案出したものは高さ一米半位の密閉した箱で、その中で映畫が行はれ、觀客は一人一人覗き穴から覗くやうに出來て居た、エヂソンは之をキネトスコープと名附けた、キネマ、或はシネマの名は此處から出て居る

彼のキネトスコープに使用するフイルムは幅三十八粍、長さ約十五米で一秒四十六齣、一分間二千七百六十齣の速度で上映された、撮影の主題は多くロイ・フラーの蛇踊りだの、鬪鷄の圖だの、その他實寫などで今日のシネマのやうに複雜したストーリーのあるものはなかつた。一回の觀料金は大抵二錢から五錢位だつた

キネトスコープは大衆から非常に喜ばれて、此のさゝやかな映畫劇場（？）の前は何時も押すな押すなの盛況であつたが、之とても今日の眼から見ればまだまだ最高級の玩具としか云へない

代物で である、エヂソンによつてなされた新發明は映像を他の物質上に投映して見せると云ふ點で、投寫の可能性とその原則的方法を示した點に於て彼の功績は實に巨大であるが、之を以つて直ちに今日云ふシネマの眞の發明家と云つていゝかどうか頗る疑問であると思ふ。僅か一八九五年、今から恰度四十年前に始めて映寫幕をつかつて映寫する事に成功した眞の映畫發明家が現れた。——フランス中部の大工業都市リオンの住人リユミエール兄弟は多年映畫の發明に腐心してゐたが苦心酬はれて遂にその完成をなしとげたのであつた

彼等兄弟は早速政府に特許を出願して、一八九五年二月十三日にその許可を得『クロノフオトグラフイーク』と名附け、同年三月二十二日パリの產業助成會に於て兄弟の手に依り

各方面 の名士を招待して その初試寫が催され、多大の喝采を博した

後になつて此の機械はシネマトグラーフと改稱されて機を見るに敏な北米の事業家の手によつて直ちに實用化された、生の親リユミエール兄弟も吾子の思はざる反響に今更地下で膽をつぶしてゐるであらう

お豆腐の保存法
◇これから腐り易い◇

春先から腐りやすいものとして豆腐もその一つであります、何故腐りやすいかといふと、豆腐には植物性の蛋白質を多量含有してゐる爲めに、澱粉などに比し遙に腐りやすいのですそこで豆腐を保存するには、常に冷水に浸して置き、時々その水を替へるが良いのでありますが、水に浸して置くと豆腐の苦鹽汁を除く効果もあります、豆腐はその儘食べるよりも必ず一度湯通ししたものゝ方が味が增す上に安全でもあります

多產世界記録 驚く勿れ・六つ子

同時多產の最近記録は米國のオヴイラ・デイオンヌ夫人が昨年作つた五つ子であるが先日ニューオルレアンスに開かれた全米婦人科醫クラブの席上エドワード・シユーマン博士は最近アメリカで六つ子の新記録の出た事を發表逍がに『不可能を知らぬ國』アメリカだけあると話居るものを驚嘆せしめた、つまりシユーマン博士の下へ最近到着した報告によると一人の黑人婦人が一擧に六つ子を産みしかも母子共に健全で醫者の手當もかりてゐない御覽の通りと寫眞まで添へて來たといふのである昨年デイオンヌ夫人が五つ子を生んで兎に角その全部が生きて居た時全世界はこの奇蹟に驚倒したものだが、六つ子がしかも碌な手當も受けないで母子共に健全といふに至つて文字通り人間業でないと云へるだらう

◇お寒い話ですが◇ もう卅五年の水着出現

水着の御披露は朝鮮では未だ少し寒い樣な氣もするが、逸早く、倫敦、紐育のシヨウ・ウインドウに出現した英米の卅五年型を紹介することとする、寫眞は英國今流行の水着の傾向を示すもので、右の方は新製品ラステツクス・ルネンを主とした水着とビーチ・パジヤマ、左は胸に開いた珍らしいスカート付きのビーチコート

體臭物語

ダヴの體臭に參つた草人
田山花袋の『蒲團』にも現る

體 臭は男と女、白色人種と黄色、黑色人種老人と小兒でそれぞれ異つてゐる、人種、性別、年配によつて異る體臭の出所は一體どこかといふと、それは主として汗の臭氣から生れるといはれる、汗のなかの脂肪酸が分解して特殊な臭氣を發散するのである。また、汗のなかに交つてゐる滑化細胞といはれる一種の白血球が臭氣を放つのだともいはれてゐる

體 臭に就ては、日本では足立文太郎博士が學問的に研究したが、一般に日本人は西洋人よりも體臭が弱いさうだ。外國の學者間では隨分と種々の研究が行はれてゐる、ハヴアロツク・エリスは體臭の出所として一般皮膚、毛髮、頭皮、氣息、腋窩、足、生殖及その分泌物等をあげてゐる、普通男よりも女の體臭の方が強いと思はれてゐるが事實は左にあらずで

性 的興奮時には特にこの臭氣が著しく、グリマルチはこれを牛酪やクロ、ホルムの臭ひに似てゐると述べてゐるが何しろ形にあらはれないのだから確實には示すことが出來ない、とに角、體臭は性的亢奮時とか興奮時に著しくなり、老衰したり去勢したりすると弱くなることは事實で、女性の場合には月經時に強まるやうである

プ ーシエは、月經中の女性は鞣皮のやうに臭ふと稱し、サンドラは月經中の婦人と差しむかつた時に、不快と倦怠を感じたといふがこれらはいづれも體臭と月經の相互關係を示してゐるに違ひあるまい、上山草人はアメリカである映畫に出演して女優のビリー・ダヴを抱擁する役をあてがはれたとき、彼女の強烈な體臭に參つたと語つてゐたが、一體に西歐の女性は肉食するせゐか、體臭が強烈であるらしい

體 臭のエロチシズム、女性の體臭に魅惑されることを描いた文學は豐富にある、日本では例の田山花袋の小說『蒲團』が有名である、全くこの小說は大衆的以上に體臭的であるやうだユイスマンといふフランスの小說家は、『ア・ルブール』といふ作品中で體臭について詳しく述べてをり、ゾラもまた『アベ・ムウレの罪』の中で體臭を語つてゐる。

要 するに體臭は、ヴエンチユリやエリスのいふ如く性と不可分なものであり、第二次的性的特徵なのである。もし人間が體臭を失つたら、物が色彩を失つたやうに單調なものにならう、人生の快樂などといふが、體臭は女性にとつても、男性にとつても、その快樂の輕少ならざる要素をなしてゐると思ふ

日本棋院 昇段大手合棋譜（4）

互先 三段 宮下秀洋　先番 三段 中山秀麿

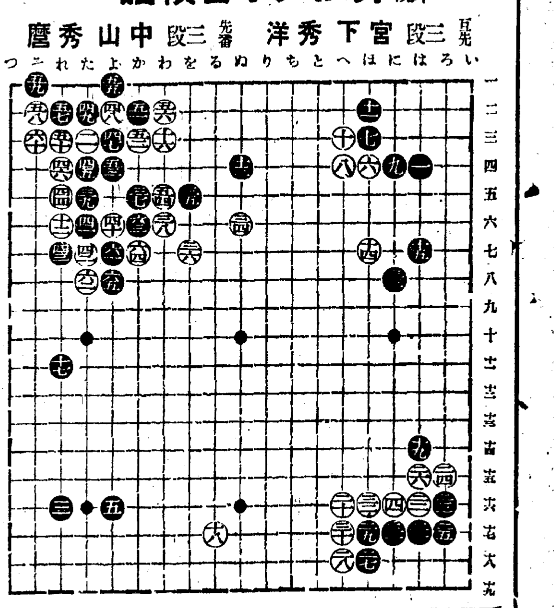

	(分)		
●五一	か二	○五二	か三
●五三	よ四	○五四	わ五 1
●五五	よ一 4	○五六	わ二 5
●五七	れ二 1	○五八	そ二 4
●五九	そ一	○六〇	そ三 3
●六一	よ七	○六二	た八
●六三	か六	○六四	か七 20
●六五	よ八		

（一分以内は切捨）
所要時間時分（白一・三五分 黑一・二四分）

【制限時間各八時間】

對局者の言葉

（白）五二で五三から切つて三目拔いて居るのでは滿足出來なかつた

（黒）五五の打拔きは絶對です

（白）黒六五と追ひ出す事になつては、五四と突切つて居るだけに面白いやうに思ひましたが——

戰の跡

●黒五一と辿へさせて白五二と切つたあたり、名刀の冴へを見せてゐる、同じ切るにも、五三の方からだと、黒五二白『よ五』の三目トリに次いで黒『か四』をツグ事になり、黑にかすり疵を負はせた程度にすぎない●黒五五で誤つて六一に切り、白六二以下黒六五を假定すると、次いで白『か四』の當てを喫して所謂『鴨の入れ首』の奇形を現出する事になる●黒六一、六三など、苦しい形だが、他に打開の方策はない○白六四とか強に眼を取つて黒六五と踊り出し大きく攻める所、宮下君の狙ひは辛辣を極める

最近アメリカ映畫界

氾濫する音樂映畫
つぎは探偵物や怪奇物へ

音樂映畫製作は今年米國映畫に於ける重大な一傾向であるか、現在ワーナー社、ラヂオ社、メトロ社コロムビア社は各二本ユナイト社は一本といふ多數が作られてゐる主演者はグレイス・ムーア、デイツク・ポウエル、アル・ジヨルスン、ルデイ・ヴアレー、リリアン・ハーヴエー、ジヤネツト・マクドナルド、ビング・クロスビー、ジヨージ・ホワイト、ジヨー・リスン等の一流ばかりではゐるが此等映畫は全く今後二、三ケ月に打切られる豫定で、觀客にあきられはしないかと恐れられてゐる

從つて各映畫社は音樂映畫は一時之れで打切り、次には探偵映畫、怪奇映畫に總ぜんと準備を進め、ワーナー社ではライオネル・アトウイル主演で『フラーグの吸血鬼』をトリニダツトから本物の蝙蝠を輸入して製作中、この外『シン・マン』の後篇として『マーダー・イン・ザ・フリート』を準備中でユニヴアーサル社は『フランケンシユタインの花嫁』をボリス・カーロフ、エルサ・ランチエスター（チヤールス・ロートン夫人）で『ワツーウオルフ・オブ・ロンドン』を舞踊ヘンリー・ハル主演で製作開始し尚『ノートルダムの傴僂男』を準備中

コロムビア社は歐洲の恐怖の性格俳優ペーテル・ロルレを主演として『罪と罰』の映畫を誣いでをりこの外、ラヂオ社は『蒼月旅行の殺人事件』をメトロ社はレン・ウイリアム主演に未定題のまゝミステリー・ストーリを撮影してゐる

東光會展
朝鮮關係者大に氣吐く

帝展、特選組たる京城出身渡邊浩三氏ならびに橋本八百二、堀田清治、岡見富雄、高見彰七、野口謙藏、熊岡美彥、齋藤與里、佐藤章の諸畫伯を會員として組織された東光會では過日上野公園東京府美術舘で第三回展覽會を開催、同展には朝鮮關係者として前記渡邊氏を初め、千島貞、河口芳子、藤井子秀、張鳳儀、石井光楓、崔華俊諸氏の入選出品あり、半島畫壇のため萬丈の氣を吐いた、尚同會の一員熊岡美彥氏、渡邊浩三兩氏は近く來鮮京城で個展を開くはず（寫眞は渡邊浩三氏作『靜物』）

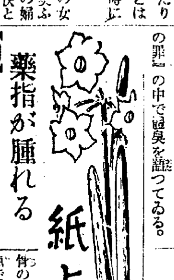

紙上病院

藥指が腫れる

【問】二十二歳なる者です、藥指が普通のよりはれましてどうしてもふしが曲りません、どうしたらよいでせうか（御顏生）

答—瀬戸病院長 擦疽か或は指骨の結核でせう、急にはれたものなら化膿菌によるものでせう、何ヶ月もかゝりますのなら指骨の結核でせう、之は六ヶ敷い病氣ですから醫者と相談する方がよい

痔瘻らしい

【問】五十六歳になる男子、年餘り前から例の痔になやまされ居ります、痔と言つても、針の穴程しかない位です、どうぞ御教を願ます、總ての藥を用ひて居りますけれども一向良く成りません

答—瀬戸病院長 痔瘻ではありませんか、それならば切開するより外治療なし

ねぶと（癤）

【問】二十七才の女子顏面に吹出物が出て（赤く小豆大）痒ゆく二三日位で膿みますが、治るかと思へば他處に又出て致方なく、皮膚科醫で診察しましたが多發性癤腫と申されます、如何なる原因にて又如何なる病ですか併せて家庭治療法も御教示下さい（一讀者）

答—瀬戸病院長 癤は俗に『ねぶと』（根太）と申しますので、根がはり痛いものです、毛根に化膿菌が侵入して出來るものですから毛根に黴菌を入れない事即ち皮膚を大切にして餘り洗ひ過ぎたり藥をつけ過ぎてかぶれを作つたりしない事、且常々日光浴をして皮膚を強くして化膿菌が侵入しても皮膚の抵抗力が強ければ、其化膿菌を食殺して繁殖させない樣にする方法が尤も大切である

大豆ご飯
榮養豐富です

【材料】—米五合、大豆五勺、炒め油、鹽小匙山盛一杯半、醤油少々、酒少々、鰹又は鯖のそぼろ大匙五杯、紅生薑みぢん少々

【料理】—大豆を布片で揉み洗ひし、よくごみをとつてフライパンで炒め、米五合に水六合鹽小匙一杯半、薄く色のつく程の醤油と大豆を入れて炊きます、大豆が固いたやうだつたら前から水につけ軟かくして置きます、これはお魚を播る事も少い地方などで、蛋白の少い場合に蛋白を補給するのに大變よいと思ひます、若し出來たら鯖か鰹のそぼろをこれにかけ、野菜の汁にメリケン粉のお團子でも入れたおつゆを添へれば、立派に榮養のあるお獻立になる

今晩のラヂオ

◇第一放送
同七時三〇分 講演 飛行機の話
同八時（長）俳諧
同八時三〇分 二曲合奏 殘月
同八時五〇分（東）浪花節

急告

愛用者慰安映畫大會開催
會場 京城 松竹座
日時 三月十一、十二兩日間、晝夜二回（午後零時三十分より 午後六時三十分より）
入場券は御取付けの販賣店に御座いますから御受取下さい
主催 野田醤油株式會社朝鮮出張所

●勉强中 頭がボンヤリしたり、クシヤクシヤしたりして惡習の捗らぬ時にはノーシンをのんで下さい頭はハツキリと明快になり勉強が愉快にズンズンとできます◆どこの藥店にもあり●

生徒募集 京城中等公民學校
●晝間部 ●夜間部 ◇中等本科 ◇商業專修科 ◇講習科（要規則郵券）
●出願期日（四月五日迄 考査六、七日）
◇京城府太平通二（大漢門横入）電本三九一三番

武田產婦人科病院 附屬武田產婆學講習所
京城府長谷川町（朝鮮銀行横）
醫學博士 武田正房
電話本局四五四五番・長一三七二番

大正舘 P・C・L 封切 櫻井町 電本八三一
三月九日より短期特別大公開 陸軍記念日奉祝大衆奉仕として 階下席二十均一小人十錢
大都映畫社超特作軍事壯劇 日露戰役記念特別製作大映畫 原案指揮…河合德三郎 脚色演出監督…田中重雄 新鋭東大寺一郎 飯田映二主演 **倉大尉**
コロムビア超特作全發聲日本版 ジヨンミーハン原作戯曲より フランクキヤプラ監督作品 バーバラスタンウイツク主演 **奇蹟の處女**
大都映畫特作時代映畫 原案指揮河合德三郎 一平 監督中島宝三 桂太郎 三城輝子主演 **奴太平記** 都健太郎 伊丹慶治 横山文彦 谷定子 若月輝夫 東龍子共演

京喜舘 松竹共營 黄金町 電龍三一 八日より
赤！赤！出ました！蒲田名物與太者銃士一人の花嫁…如何に涙と笑ひで解決するのであらう？…蒲田特作與太者シリーズ第九次作品 原作…柳井 監督…野村浩將 撮影…高橋與吉 オールサウンド **與太者と花嫁**
下加茂特作時代劇 文藝春秋オール讀物所載 原作…川口松太郎 秋山…作 阪東好太郎 主演 サウンド版 **愁風宴** 前篇修羅の巻 復讐の鬼となつた多感な青年惡鬱を越えて青春の血は敵の娘へ一歩一歩近づけてゆくこれは明治維新の動亂に秘められた血腥い時代の悲哀史！

喜樂舘 日活直營 京城本町 電本三〇七 七日より特別公開 銘記すべき三月十日と、軍國の春に相應しき日活の三大名篇 日活特作原作樋爪彦七キング所載 監督…志波西果

浪花舘 洋劇專門 明治町一 電本二〇〇
日活特作 原作湊邦三 雜誌『オール讀物』所載 監督小石栄一 片岡千惠藏主演 **新風三尺劍**
關八洲男伊達 水ノ江澤子主演
日活特作 軍人勅諭御下賜五十周年記念映畫 教育總監部日活會社共同製作 **こゝろの燈火**（教育總監部監修）步兵第三十三聯隊特別出演 入江たか子 光岡龍三郎主演 近日大公開
七日堂々獨占封切 懷かしの小母さん今は亡き世界一の名女優マリー・ドレスラー逝いて早や數旬！茲に此の名作かたみの傑作の上映！意義深き週間ぞこれ！
一、MGM特作日本版 監督ヴイクター・フレミング 主演ジーン・ハーロウ リー・トレシー **爆彈の頰紅**
二、MGM超特作日本版 監督サム・ウツド 主演故マリー・ドレスラー ライオネル・バリモア **かたみの傑作**
次週大封切 ◎久遠の誓ひ

團成社 鍾路三丁目停留場前北角 電光九
三月六日より 超特別大興行 衆望に依り永久三回興行斷行 毎日午前十一時 午後三時 午後七時半 三回
最新の設備と優秀な再生裝置で コングの復讐 歡呼の嵐 浪子の一生 此の番組は如何です
RKOラヂオ超特作日本語版 日本語版監修 松井翠聲 アーネスト・シユードサツク作品 **コングの復讐**

松竹座 松竹直營 黄金町 電本三〇八
六日封切五日間限り上映 超特別興行なれど演員御禮謝恩料金として大衆料金四〇錢に開放いたします
蒲田超特作名物シリーズ映畫 監督野村浩將 撮影高橋與吉 オールサウンド版 **與太者と町娘**
松竹特別提携 右太プロ特作 佐々木味津三氏遺稿 作品 中仙道を行く 市川右太衛門主演 特別出演大阪松竹少女歌劇團 オールサウンド版 **退屈男**
軍記念日第三十週年記念 國民必見の愛國的名畫 浪界花形東家左楽 新作特別口演 浪曲映畫 **噫乃木將軍**
スターンブラザース映畫 モンキイメロデイ 喜劇 アンクリスティ嬢主演
P・C・L全發聲特作 **歡呼の嵐**
實說 **浪子の一生** 伏見信子 大川平八郎主演
次週より 久遠の誓ひ 女裝陸戰隊

中央舘 特選キネマ 黄金町 電本三〇二
六日特別大公開 待望半歳名畫遂に來る コングの續篇 RKO社超特作日本語版 監修松井翠聲 原作ルース・ローズ アーネスト・シユーザツク 監督 **コングの復讐** ロバート・アームストロング主演 ヘレン・マツク
新興キネマ寛プロ提携 三週年記念 特別映畫 原作吉川英治 共同監督 並木鏡太郎 マキノ正博 **修羅時鳥**
新興キネマ特作 監督…神永馨雄 嵐寛壽郎 高津慶子主演 原作西岡平 月澄江 德川良子主演 **娘と學生と職人**
十日の日曜日は三回興行致します 第一回午前十時より、十一時四十分まで 上映プロ（コングの復讐、日露戰役回顧三十年）二本立 第一回の早朝興行は特別料金にて開設

朝日座 京城本町五丁目 電本三六 三月五日より
大序より討入迄幕なし **忠臣藏劇** 假名手本
吾々大一座は他に類のない天下一品の舞臺裝置にて新進氣銳の東西俳優大一座稀世の忠臣藏劇を週りまで通し幕も使用せず背景から小道具まで皆目新らしきものばかりを蒐め不思議に神秘的に變化するを御覽に供し御愛顧御同情を以て御光臨の程お願ひする次第であります
御入場料 特等八拾錢 貳等四拾錢 壹等六拾錢 小人貳拾錢 毎夕正五時半開演

京城演藝舘 京城本町一丁目 電本三一五 廿八日より
自他共に許る爆笑劇のおなじみの **曾我廼家文福一座**
笑の王者喜劇界を網羅したる曾我廼家一座の更生は、見物…聞く者をして腹を轉倒させる大暴笑…是非一夕の御笑覽を……
特選藝題 三月九日 替り藝題 一番目 喜劇 笑 二番目 社會劇 繁ちやん 三番目 喜劇 親父の極道 四番目 新味 一刀
追加各商店寄行の無料優待券御利用
特等七十錢 一等五十錢 二等三十錢 小人十五錢

鮮內の自治管理は 郡農會單位か
兩次の統制も結局同一組合
總督府の大體方針

米穀自治管理案は愈々議會で審議の中心題目となつてゐるが若し同案通過の暁、鮮内實施の形式を如何にするかに就て總督府の意向としては大體次の如き內容である

朝鮮に於ける米穀自治管理法實施の形式は同法の定むるところにより第一次統制として米穀統制組合を、第二次統制として米穀商統制組合を各府郡島を單位として設置し、その上級團體として各道に地方米穀統制組合聯合會、米穀商統制組合聯合會を組織し最後に中央米穀統制及び中央米穀商統制組合聯合會を設立する事になつてをり

しかして第一次の統制組合を代行するものは內地に於ては產業組合の如き既存の強力なる半公共的機關であるが、朝鮮に於てはこれ等のものを缺くを以て總督府の意向としては府郡島農會をして直接これを代行せしめることゝなつてをり、從つて組合長の如きも自治管理主義が行はれることゝなる、さらに第二次米穀商統制組合も第一次と同樣郡島農會が代行することとなり六十七條より成る廣汎な自治管理法案は實質上總督府の強力な管理圏內に置かれることとなる

しかして台灣と同樣朝鮮は統制組合に於る總代會を缺除し得ることになつてをり、且道單位の地方聯合會並に中央聯合會に於ても會長副會長又は評議員の選任は命令を以て特例を設くる等で總督政治の特徴が充分に加味されることになる、さらに統制力強化のため違反行爲は內地同樣罰される事になつてゐるから本府の意志如何で強力な運用が行はれる譯で、結局朝鮮として內地が統制組合の外に販購、商業組合、農會等によつて行ふ統制を府郡島單位の農會によつて行はんとするもので自治管理といふよりも行政的統制管理とも云ふべき實質を具へることになる譯である

日本郵船が 新造船計畫 社議一決

【東京電話】日本郵船會社では全收益を擧げて新造船計畫に打込み多年の抱負たる世界航路網の擴充に乘り出すべく社議一決したが、株主側では會社の業績好轉から五分配當復活を（現在三分配當）希望してをり今週の株主總會では相當の對立を見るであらうと豫想される、因に新計畫中には神戶長崎上海間に現在の長崎丸、上海丸（各五千二百トン）より更に大型の七千トン級各船一隻を新造し又は横濱ロンドン線には伏見丸、香取丸、鹿島丸、諏訪丸の四隻の代船として新に一萬二千トン級三隻を建造する等の計畫も含まれてゐる

全鮮郵便貯金 關門に迫る 二月受拂狀況

全鮮郵便貯金の二月中に於ける預入口數は七十四萬八千百四十二口其の金額八百九十九萬二千五百四十六圓であり又拂戾口數は二十萬八千五百六十六口、其の金額九百二十三萬九千二十二圓であつて二月末現在に於ける預金者總數は二百十五萬五千三百七十五人、その預金總額四千七百九十九萬三千三百七十八圓であるが之を前年二月末の現在數に比較すると預金者數に於て三十七萬一千四百四十人預金總額に於て三百八十三萬五千八百三十五圓を何れも增加し目下全鮮各局所で一齊に貯金の勸誘に馬力をかけて居るので五千萬圓突破近しと見られてゐる

昨年新京の 土木建築費 一億五千萬圓

【新京電話】新京土建協會調查＝九年中の新京の土木建築業總工費は總一億五千四百四十二萬一千圓にして事變直後の七年度の總工費約三千萬圓に比し一億二千四百萬圓の增加を見せ更に八年の約一億圓に比しても五割形の增加で滿洲に於ける土建界の最高潮を如實に物語つてゐる

京城小賣業者 三千六百戶

京城商工會議所調查にかゝる京城府內小賣業者數は三千六百八十五のうち一ヶ年五千圓以上の取扱高を有するもの百三十一戶未滿のもの三千五百五十四戶業種別左のごとし

食料品一、三五七、飲料品一三三、布帛及原料三五二、娛樂品一五、裝身具二八一、家庭用品三六三、染料四、機械器具三二、燃料品一二五、紙文具圖書一三一、建築材料一二五、藥品醫療品一九五、運輸用具五六、雜業三八三

黑字續きの 鐵道收入

二月中の鐵道局運輸收入は旅客百七十五萬一千七百八十二圓貨物百七十四萬二千二百五十九圓合計三百四十九萬二千九百四十一圓にして前月比四十五萬五千八百十九圓の增收である、尙九年四月以降累計は三千九百六十七萬一千八百八十四圓にして前年比三百八十二萬五千六百七十五圓の增收である

東京爲替（八日）
對米 賣 廿七ドル十六分十三 買 廿八ドル十六分三
對英 賣 一志二片卅二分三 買 一志二片十六分三

各地米穀商組合 管理案反對決議 國技館大會へ東上

仁川、大邱、釜山等の各穀物商組合は自治管理法は死活問題として上、決死的阻止運動に參加する為第二回緊急大會に組合員大擧東上、東京に於ける反對合戰へ合流に決定し自治管理案反對の聲は全鮮的に叫ばれてきた、ただ咸興商聯合會はこれにつき態度決定方考慮中である

貯蓄銀行 預金積金高 二月末現在

朝鮮貯蓄銀行二月末預金及積金の現在高は合計三千六百二十萬六千圓にして前月に比し百十一萬圓の激增、前年に比し二百四萬圓の激增となつた、尙殖産積金は年增的に激增し現在高一千七百七十八萬九千圓にして前年比百十三萬三千圓の激增である、現在高內譯は次の如し（單位千圓）

種別	現在高	前月末比增減	前期末比增減
普通貯金	四、六三五	[illegible]	[illegible]
特約貯金	六、三一〇	[illegible]	[illegible]
据置貯金	五、四一七	[illegible]	[illegible]
殖産積金	一七、七八九	[illegible]	[illegible]
定期預金	一、七〇七	[illegible]	[illegible]
別段預金	三〇八	一	[illegible]
合計	三六、二〇六	一、一一〇	[illegible]

國技館大會に 群山委員東上 阻止運動に

【群山特電】群山米穀商組合では東京、大阪より米穀自治管理案に對する議會の空氣甚だ險惡との報に接し、八日午後七時緊急協議會を開き十一日東京國技館に開かれる[illegible]である

遂に中國政府 銀本位を放棄か
統制通貨の採用計畫

【上海八日電通】確報に依れば支那は銀本位を放棄し法幣は金圓に連絡せる統制通貨を採用せんと計畫中である、目下支那政府と外國政府の間に借款交渉が圓滿に進展しつゝある事實は支那が借款を通貨制度改革に使用することに外國側が異議なきことを立證すると確かな筋で信じて居る、而して支那が貨幣制度改革を斷行するとせば現在の通貨の價値を低くせねばならぬが低價の標準に依つては對英一志五片（支那貨一弗を一志五片程度を基準とせるもの）が有力となり支那側關係當局も之れを否定しては居らない

クレヂットで 貨幣制度改革 許容國に保障を提供

【上海八日電通】支那財政當局の言明に依れば支那は此の際クレヂット設定を許容する國に對し右クレヂットを貨幣制度改革以外に使用しないとの保障を與へる意向であると

好況に轉じた 滿洲麥粉輸出 昨年は不振

【新京電話】昭和九年度に於ける滿洲國內製粉の輸出高は總計千百九十五萬三千袋にして前年同期に比すれば約三十萬袋の減少であるが、これに昨年一月より三月迄滿洲粉のダンピングと八年末に於て從前の關稅三十錢を六十錢引上げにより支那向輸出に激減を來した爲である、向これを仕向地別に示せば（單位千袋）▲關東州一一、六一四、支那四六▲海峽殖民地五〇▲關東州二四▲其他二六二▲計一一、九五三である、更に昨年十一月より本年一月にかけての製粉輸出は頗る活況を呈し十二月の如きは十五萬八千袋の輸出を見、業界始まつて以來の好成績を示してゐるがこれは本年は雜穀類の不作暴騰に製粉が割安となつた爲で引續き此の活況は持續するものと見られてゐる

中小商工業 振興委員會 三特別委員會設定

京城商工會議所では七日午後三時半より第二回中小商工業振興委員會を開き振興對策につき各委員より夫々意見の開陳あり、右委員會によつて大體總論的の協議を終へることになつたが、今後は特別委員會を商業、工業、金融に分けて設けることになり、この特別委員會によつて成案を得ることになつてゐる、特別委員會のメンバー左のごとし

一、商業特別委員會 委員長平井熊三郎、副委員長藤貞市、委員堀正一以下十三名
一、工業特別委員會 委員長石原磯次郎、副委員長戶島祐次郎、委員本橋明以下十三名
一、金融特別委員會 委員長元惠常、副委員長山根讓、委員石原磯次郎以下二十八名

補帆を完全に制壓する 根本對策を講ぜよ
仁川は悲壯な決意で目的に邁進

【仁川】南鮮に於ける補助帆船の跋扈は獨り仁川の商圏が蠶食されるのみでなく內地の取引先をも侵害する事になつた、即ち最近內地からの買注文が仁川の出來値よりいつも百石に付き五圓乃至十圓安を報じ不引合勝ちである事は、丸釜山の補助帆船を經て購入する方が安くなつた結果である、殊に丸假りに三百噸以上の補助帆船を承認しても仁川は內地との距離が遠いので南鮮の補助帆船に對抗することは不可能であるから、鮮航同盟へ補助帆船に對抗する丈けの處置を講じて貰ふ事に一致せるのみか來る東京の運賃協定には仁川の當業者は悲壯なる決意を以て臨み目的の貫徹に邁進する事になる模樣である、仁川內に於ける龍山丸忠大豆の如きは從來仁川港以外には餘り移出されなかつたのが、本年は補助帆船を經て關門や小豆島等へ取引された數量は三萬石以上に達する情勢となつてゐる、從つて仁川穀物協會では出々對策の有ゆる資料を集め之れが對策に目下腐心中であるが、鮮航同盟會がある

無煙炭販賣の 新會社を創立
東拓安宅の共同出資で

東拓鑛業及び同社無煙炭內地一手販賣會社たる安宅商會の兩社では無煙炭合同會社創立後に於ける新會社販賣權に對する、三井、三菱兩財閥の暗躍に對抗して安宅商會の權益擁護旁々販賣の合理化をはかるため、豫て販賣會社を設立計畫中であつたが、此程總督府の內諾を得て兩社共同出資の下に拂込金五十萬圓で東拓鑛業無煙炭販賣組合『東拓社』を設立、京城日本生命ビル內に事務所を設け從來安宅大阪本社に於いて取扱ひつゝあつた販賣事務を同社に於いて取扱ふ事に決定、近日中に安宅より同社前大連出張所主任上迎重吉氏が入城一切の事務を統轄する事となつた、而して同社は多分に政策的加味され安宅としてはこれに依つて新合同會社開業後も現在の販賣狀態維持並に三井、三菱兩財閥との販賣平衡につめるとゝなる譯で新會社無煙炭を主體に策動しつゝある三井、三菱兩財閥には相當の影響を與へるものに見られて居る、尙同社の創設に對し一部では無煙炭合同に惡影響を及ぼすものとして非難するものもあるが總督府方面に於いては三井、三菱の從來の販賣方法其他より見て兩財閥外の參加を希望して居る折柄だけに好意的に成行を靜觀して居る

米日反騰

【ニユーヨーク七日發】本日の米日爲替は賣二十八ドル十五セントの十九セント高買二十八ドル十セントの十七セント高

朝取・期米正米 仁川本町三 電話一〇九・一五八・一五九・九一九・九二〇・一〇一二
短期現物 京城明治町一
朝取・取引員
小林幹三商店

外電（八日）

倫敦銀塊 二七片四分ノ一
米棉 六錢高
印棉 九十二錢高
スチール株 三一弗八分ノ一
アナコンダ株 九弗八分ノ一
米日爲替 二八弗[illegible]分ノ[illegible]
英米爲替 [illegible]
紐育銀塊 五八仙八分ノ三

金融（八日）

日銀帳尻	
發行高	[illegible]
正貨準備	[illegible]
預金高	[illegible]
貸出高	[illegible]

△東京コール 日拂 〇・七〇〇 無條件 （〇・七五〇） 翌日 〇・七五〇

△鮮銀帳尻 發行高 [illegible] 正貨準備 [illegible] 保證準備 [illegible]

株式（八日）

朝取短期

銘柄	寄付	大引	高値	安値
朝取 前	[illegible]	[illegible]	[illegible]	[illegible]
同新 前後	[illegible]	[illegible]	[illegible]	[illegible]
大新 前後	[illegible]	[illegible]	[illegible]	[illegible]
新東 前後	[illegible]	[illegible]	[illegible]	[illegible]
日產 前後	[illegible]	[illegible]	[illegible]	[illegible]
拓新 前後	[illegible]	[illegible]	[illegible]	[illegible]

東京新東取組

東株短期・大株短期・東京現株・朝取短期建玉・大株長期・朝取鼎定と日步・期米（八日）朝取仁川・東京期米・大阪期米・各地期米・商品（八日）：[illegible]

各地籾市況（一斤）

	上物	中物	下物
京城	[illegible]	[illegible]	[illegible]
仁川	[illegible]	[illegible]	[illegible]
釜山	[illegible]	[illegible]	[illegible]
大邱	[illegible]	[illegible]	[illegible]
群山	[illegible]	[illegible]	[illegible]
木浦	[illegible]	[illegible]	[illegible]
鎭南浦	[illegible]	[illegible]	[illegible]

京城綿糸布 8

三A	[illegible]	太工	[illegible]
鷄	[illegible]	金剛山	[illegible]
長鼓	[illegible]	煙	[illegible]
葉錢	[illegible]	犬首	[illegible]
花籠	[illegible]	飛犬	[illegible]
世樂鳥	[illegible]	月照	[illegible]
改良	[illegible]	改良	[illegible]
金九	[illegible]	オーム	[illegible]
玉枝縞	[illegible]	公會	[illegible]
		四ツ綾	[illegible]

株式 雜株も百花僚亂 新東爆發高 後場樣變りの觀

前場 前日不冴えのあと今朝は阪地高を眺め新東一四八圓四と五高日產一〇一圓三と二高大新九二圓四と八高と氣丈に寄附きあと新東はさらに一五〇圓六と二圓二日產一〇二圓八と一圓五大新九三圓五と二圓一方貫上げ東京安ながら場面活況を呈し結局新東二圓高大新一圓一高日產一圓高に前場を了つた

後場 前場奔騰のあと後場は東京が意外の一圓二、三高新東一圓五、六高日鐵同新電力株等雜株が全面的に引返して來更らに買進まんとの氣勢をみせてゐるので前場大引に比し新東は一圓八高日產二圓五高大新一圓四高暴騰して寄附き全く樣變りの觀を呈したがあとこの邊に手堅く持合ひ軟派の踏過ぎと利喰に場面活況を呈し後場高値は前場寄附に比し新東四圓日產二圓五大新二圓五の暴騰にて侮り難きものがあつた

面的に立直つて來たので更らに一段高を示現し寄附は前場に比し新東四圓日產一圓五大新一圓五と一齊暴騰を演じ樣變りの觀を呈した而も過日來高値は戾り待ちの賣物に八圓台でグズついてゐたのであるが一齊新高値を切つて利喰ひ一巡で氣を良くした硬派は買直しの勢をみせ侮り難き場面となつた而もすつかり腐り切れてゐた雜株が全面的立直りとなり頃來繋つた賣物が踏らされてゐた滿鐵の如きは之を消化して增配を讀入れての買氣強く一圓二、三〇錢高東拓も配當復活で一圓五、六〇錢高電力の如き一圓高日鐵鋼管日塘新高等百花僚亂と吹き詰つてゐる有樣、場面は一轉本格的の立直りに入つた觀がある

今朝米日爲替は二八弗台に急激な引返しをみせた恢復したからと云つてこの急激な動搖を眺めては國際經濟の不安はながく去らぬ▲綿絲始め生絲砂糖人絹と重要商品は全面的に惡い原料高の製品安は益々顯著な傾向となつて行くのではないかとこの一角の不安が去らぬ▲鐵の纖維工業株安がこの懸念を如實に示したのであるが現物市場に於ては未だ商品形態の上に現れてゐないとは云へ資本形態の上には早くも之が看取出來ると云つてよい▲資本形態に於て利潤過下のそれが顯在化しつゝあるは將來に減配相場を殘してゐる事となる▲さりとて之を以て直ちに悲觀するのは早計である現在の經濟情勢はインフレ解消の一過程にある而もこの過程に於ける反動の起伏は馬鹿にならぬ本年に入つてからの株價の動きが昨年と逆に行つてゐるのはそれを物語るものである▲後場は一轉急騰して而も騰勢侮り難い新値を切つたところをみると本格的直りともみられるが高値摑みは禁物だ

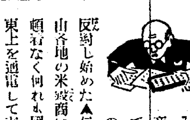

分 秋田株式現物店 京城府明治町 電話本局四八二〇・四八二一・四八二二・四八二三・五九九・六六九

新高値を切る

當場は東株西硬とあつて當所は新東二圓高日產二圓高大新一圓一高と一齊奔騰したが東京が新東五〇圓の因終場で伸惱んだので一寸嫌なところがあつたが後場は雜株が全面的に新東に買込

波瀾を含む

今朝新東は一五〇圓台に乘せ百圓の大關門割れを氣遣はれた日產は一〇二圓台に乘せて依然として秋波の乘出す可きさつかけが出來ない相場は硬いの爲すがまゝに任せてゐる情態であるが軟いも日產中心に戾りを買つてゐるのが衝から頂的に新東に買込で來る事となれ

大原現物店 ○本日ノ動キ（正午迄） 南滿・同新・東新・同新・新東・日產・日糖・日石・新魚・ミ・アル：[illegible]

大原證券株式會社 朝鮮取引所證券取引員

期米 買氣潜在 強調

前場 今朝は阪地安を受けて當出來ざるも中八圓四十三錢先八圓七十二錢と前日の止値より二錢安に寄付いたが天候不良に依る押目待ちの買物でアトは直ち七十四錢から六錢と引返しこの邊に暫く保合ふた揚句正米の手堅き商狀に小口筋の買物多く七十七錢から九錢と引返し七錢と強硬裡に前場を終つた

朝鮮米が割高を競つてゐる爲賣筋は貪入米を買附ける向が多いと云ふ事は如何に浮動米が尠ないかを知る事か、出來ると同時に驅では副高の朝鮮米に買氣を及ぼして來る事は必然であるからこの相場

買妙味多し

後場 當八圓二五錢中八圓四七錢先は八圓七五錢と寄附三節八〇錢と上以れ株式高を好感して相當買進まれこの邊堅調に推移した

大阪の市場では一限と二限で二十餘萬石の大受渡が行はれ其他の市場でも保險繋ぎの米が多い事から云ふとこの相場は買方悲觀で一と暴落を出現すべき所であるそれがいくら定期に實米が凭れても相場の情勢に變りのない事はそれ丈け潛在して居る根底に安くなれない事情が潛在して居るものと見るの外ない殊に最近內地からの狀報に依ると

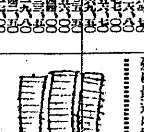

この頃の相場は材料薄のために動かないので米穀自治管理案が議會を通過すると否とは全國の米屋さんが生死の境目を彷徨してゐる事もその一因である▲今朝京阪神の仲買組合の入電に依ると米穀自治管理案は朝鮮米に重きを置く朝鮮の米屋さんは何故冷淡なりや來る十一日東京に於いて第二回全國大會を開く是非出席されたしと云ふ事であつた▲こんな調子では相場所の論議でないから正米取引も定期界も振はないのは當然であらう▲當然と云へば今朝の如き正米は內地から買注文がなく定期は仕手薄にて八圓七十錢台へコビり付いた切り全く動きが取れないと云ふ狀態である▲そうして賣方も買方も相場を少さく見てまた當分は動けないと決めて居る有樣であるから今後共商勢ふした保合ひで行くより仕方あるまい

實米凭れなし

の先行きは矢張り買妙味が多いと觀測されて居る有樣である

當面の問題として注目されて居るのは現在各清算市場に頻繁かれて居る米が買方の理想通り必需筋の買氣を喚起して渡米化さずに濟むかそれ共持扱れを生じて渡米を敢行する事になるかであるが之れを目下の正米取引から見ると本年は相米が需用者の歡迎によつて例年より早く消化され現在殘つて居る米は上級米が主であるから別に品痛みの憂はない上に古米の拂底で九年產米は最早品振れ氣味を呈し今後實需筋としては各集散地に停滯せる現物米を買附けるより仕方のない事になつてゐるので定期筋の受米も又現物筋の米も案外早く消化される事になるものと見られてゐる殊に朝鮮米の如きは既に出過ぎとなつて居る所へ仁川に於ける在庫米は粗の品薄に依り白米の原料として消化される事になるからこの上定期を壓迫するが如きはあるまいと觀測されてゐる狀態である

山本株式現物店 京城府明治町一丁目

山源株式日報

東京國債區々

材料薄手で賣物薄く內國債、佛貨債は小堅く保合ひ米貨債は五錢方小高く六十錢安を示した甲號爲替高で双方六十錢安
五分利一〇三三五 一回四分利不申 二回四分利不申 佛貨四分利一八 四、六四

實物前場

▲朝日釀造一三三▲富士木材二三二▲日糖アルミ二三二▲京南鐵道二六圓四▲朝鮮送電二四圓一二▲朝鮮製鍊一四圓六▲大同電力新九圓六ー七▲京城電氣八四圓五▲金剛山電鐵新二二圓七▲朝鮮銀行七九圓三（出來高三〇〇）

から愈々妙味が多くなつて來たと云へよう

◇東京株式長期（前場）
倉紡・鐘紡・同新・東新・同新：[illegible]

東京メセトン株式會社（現狀と將來）（星贈第六次申込）◇割安株多數好出合あり◇ 確信推奨 利殖安全 鈴木偵藏 內店商室 日本橋區兜町東株ビル三階 電話茅場町三七六三番 發信略語ス（又）スキ

各地正米市況

仁川（釘付）丸仁三等二十七圓九十五錢四等二十七圓六十五錢不合格米二十四圓六十錢一等白米十一圓八十錢粗上物七錢八厘五毛並物七錢七厘五毛で內地節の新注文もなく定期の伸惱みを受けて每日釘付けの商狀を呈し市況は無乾燥であつた

大豆（暴落）龍山三等十八圓四十長沢山三等十七圓九十五錢金汗南市鐵原三等十七圓七十錢商州三等十七圓二十錢天安四等十六圓七十錢で內地高の雜穀と滿洲物の反落に先高を豫想して賣惜しんでゐた產地筋の周章賣が現はれたが地場の買氣不振に何れも前日より五十錢も暴落した

釜山（安含）內地全く不賣 角ッ 三等[illegible] 四等[illegible] 一白 [illegible] ▲出來高[illegible] 出廻 [illegible]

大邱（閑散）實需買不振 角ッ 三等[illegible] 四等[illegible] 一白 [illegible]

群山（持合）見送り閑散 菱ク 三等[illegible] 四等[illegible] 一白 [illegible] 廻着[illegible]

木浦（焦付）賣物弗々增加 丸木 三等[illegible] 四等[illegible] 一白 [illegible]

南浦（續落）嫌氣賣物出ず 丸ナ 三等[illegible] 四等[illegible] 一白 [illegible]

大阪市中在米高 八日現在は二百八十六萬六千六百五十三俵と前日の在米と比較して四千六百九十二俵の減少なり

相馬大作（12）
桃川燕雀演 鈴木淸畫

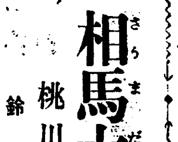

公儀御評定の席

愈々お召出しの當日となつたので、五百石二人扶持の尾崎富右衛門は、昨日に變る立派な服裝で……尤も借着ではありますが、麻上下に大小、夥多の供方を召連れ、公儀御評定の席へ能り出ることゝなつた。

八代の將軍吉宗公にも御廊內まで御出座。元來吉宗公の胸中では綱紀肅正の爲めに取潰しの斷を下したが、榊原は德川四天王の家柄で、父祖代々少からぬ功勞がある、それ故取潰すのは內心非常に殘念、と謂つて公にされた事實を曲げて迄も、榊原の家を保護する譯にはゆかないから、今日評定の席に於て、旨い工合に申開きを致したなれば、それに依つて十五萬石を取留て遣り度いといふ思召があつた。しかし表向は何處迄も將軍家の威嚴を保ち、御廊內の處置に流れぬやう、嚴重に詮議せいといふ御沙汰を下された。

評定の席には御老中月番松平和泉守、同じく伊豆守、同じく左近將監、土井大炊頭、お係役として久世大和守、若年寄、寺社奉行、大目附、お目附、表御祐筆、奥御祐筆、お立會として細川越中守、勝常大學頭、南町奉行、お小人目附其他の諸役人がずらりと並ぶ、能り出たゞけでも氣を吞まれる譯かさ。

時は享保三年四月二十六日、尾崎富右衛門、三浦三左衛門の兩人が、お台出しに依つてお廊下迄能り出ると、大目附長坂豐後守が進み出て、兩名の大小、懷中物をお取上げになる。是は吹上御評定所の慣例。殊に將軍家の御支度といふので、嚴重の上にも嚴重に身體調べをいたします。

これが濟むと、長坂豐後守から老中松平和泉守に申し出る。直ぐに御叙聞まで許すとの御沙汰、今度は大目附後藤小左衛門が兩名を御椽側近く連れて來ると、兩人は恐れ入つて控へて居る。

此時一門進ませた久世大和守殿が、

久『榊原式部大夫老臣尾崎富右衛門、差添人三浦三左衛門能り出たか』

兩『ハヽッ！』

兩人が頭を下げてお答へをした時に、御廊內へ將軍家が御出座になつて、何らいふ申開きをいたすかと、いとも熱心に耳を傾けられる。

久『此度其方共を呼び出したるは、榊原一家中の者、書面を以て何故に榊原家を取潰すか、其理由を知り度いとの申出があつた。依つて理由を申聞かせ、萬一にも申開きの廉があれば、此場に於て速かに返答を致すやう、斯く其方共を召出したのである』

富『ハヽッ、恐れながら富右衛門申上げ奉ります。手前榊原家の老職として、如何やうのお尋ねにあづかりませうとも、必ずお申開きを致しますでございませう』

久『ふむ確に左樣か』

富『御意！』

久『然らば相尋ねるが第一ヶ條大侫、病氣と稱して殿中に出仕せず、遊興に耽るとは不都合千萬である。第二新吉原三浦屋四郎左衛門の抱へ高尾なる者を落籍し屋敷に引入れて遊興する、是又不都合である。第三屋敷內に新吉原の風景を移し、鳴物を以て遊興するのみならず、高尾なる者に名部屋號を附け、鉄打の乘物を以て裏門より出入致させる段、甚だ以て怪しからざる罪である。右三ヶ條によつて閉居を申し附けたが、何うやら申開きが相立つか、然る可き理由があれば速かに申立てい、但し言葉の淀むに於ては、如何やうに申立てゝも相立たぬぞ、能く〳〵心して返答せい』

富『ハヽッ、畏まりましてございます！』

太閤記

面白い、安い、爲めになる、

中央公論社版

明けても暮れても太閤記でなければならぬ時が來た。何がそんなに面白いのか、讀んで見なければ分らぬけれど、急にパァッと目の前が明るくなつたやうに思はれる事だけは間違ひがない。百人が百人、口を揃へてさう言ふのだから人氣といふものは恐ろしい

水ぬるむ春宵一刻、太閤秀吉にあやかつて朗らかな希望を持ちたまへ。

使ふ人も使はれる人も

織田信長がどういふ風に部下を使つたか、秀吉がどのやうに信長に仕へたか。さて又、信長と徳川家康、信長と明智光秀、光秀と秀吉、秀吉と柴田勝家や前田利家との關係、森蘭丸と光秀、石田三成と加藤清正。かういふ人々の關係と交渉がそれぞれどういふ風であつたかを知るだけでも、帝國大學を卒業するより以上の學問になる。

群雄競ひ起つて鎬を削つた戰國時代の、人と人との折衝ほど、凡ゆる意味に於て眞劍で命がけなものはない。會社の重役や商店の主人達は、自分と信長とを比較して御覽なさい。社員や店員達に對して秀吉や光秀は何を教へるか。男女の性別、年齢階級職業の如何を問はず、太閤記のどこかに自分と同じ姿が見られるから愉快至極である。

老人も子供も

誰が讀んでも、どこから讀んでも面白いといふので、發賣以來十日間に、すでに三十版を突破しました。

全十冊の豫約出版。各冊六百頁の大冊、一冊一圓、詳しい豫約手續は最寄書店ですぐ分ります。實物も書店にあります。書店品切の節は本社へ御申込を。

東京驛前 丸ビル五階 中央公論社發行 振替口座東京三四四番

京城日報
發行所 京城日報社 京城府太平通一丁目

小兒科 レントゲン科 今村病院
院長 醫學博士 今村豊八
往診は可成午後一時迄に御申込みを願ひます
入院隨意
京城若草町大通り齒科横入る新道
電話本局 二八三一番(病院用) 三一六五番(自宅用)

美と魅力の近代化粧料

タンゴドーラン

內務省衛生試驗所無害證明

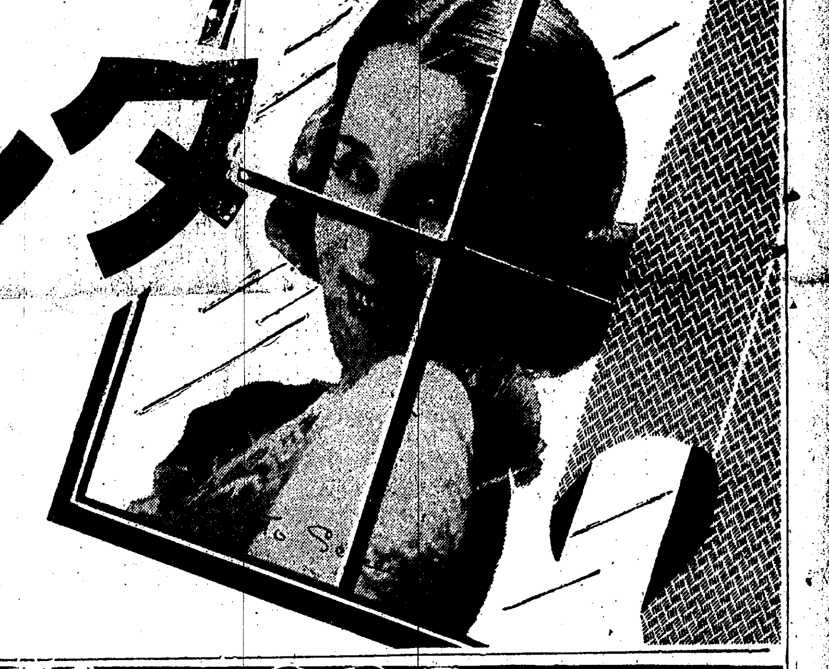

パッと目に立つ春化粧

晴やかに 淸らかに 思ひのまゝ 流線型化粧

お知らせ

洗顔後少量のコールドクリームでお顔を拭ひタンゴドーランを指先にて少量宛お顔へ部分的に輕く擦り込み ガーゼにて輕く拭ひ其上を固型タンゴドーランで仕上げますと一層お化粧栄えがし尚お化粧が崩れず然も肌は荒さず大變經濟的であり且時間も要しません

姉妹品七色 固形タンゴドーラン

TANGO-DORAN

お顔の色に應じ一層美しくする タンゴドーラン七色

一般の御婦人には……肌色
色白いお方には……白色
色黒いお方には……淡紅色
白くないお方には……早晩色
色蒼白いお方には……爽健色
色の赤いお方には……新鮮色
尖端的な美容には……明朗色

正價(各色一個)・五〇

正價(各色一個)・六〇

日本總發賣元 株式會社鳳社 本舗 東京・大阪

著名百貨店・藥局・小間物化粧品店にあり

冨士 四月特大號

心美しき麗人と純情の若者との奇しき情艶繪卷!

無調の曲 加藤武雄

新掲載の冒險小說 怪魔火星戰隊 平田晋策

新掲載の諧謔小說 奇人群像 佐々木邦

時代小說 敵討極樂手形 三上於菟吉

時代小說 鐵火の久助 村上浪六

社會小說 春潮 佐藤紅綠

大熱演の三大講談

- 召集令 桃川若燕
- 力士俠客三保の松 旭堂南陵
- 三十三間堂譽の通矢 大島伯鶴

讀切り傑作・近代戀愛悲喜劇風景

マネキン花嫁 廣津和郎

急告!

一流の大家新進の總出陣 七百頁の大冊に集めも集めたり三十篇、小說讀むなら斷然「冨士」

特價六十錢(送料四錢) 大評判急ぎお求めあれ

東京・小石川 大日本雄辯會講談社 (振替東京三九三〇)

- 股旅仁義 涙の子守唄 子買ひ蟲 (時代小說) 子母澤寛
- 愛人の浮沈捧げた操! 祇園袖しぐれ (現代小說) 上司小劍
- 股旅新八景の第七篇! 髷題目の政 (時代小說) 長谷川伸
- 粋侯爵問題の落胤秘話 愛の断層 (現代小說) 田中純
- 花は櫻長州武士断腸の恋 さむらひ仁義 (時代小說) 川口松太郎
- 忍従の天使あゝ北歐の哀話 森に泣く女 (純情小說) 挾間祐行

漫畫訪問 邦坊藝道修業

漫畫傑作 冨士大笑館

特輯 映画花形放談大會

映画とレビュー大画報

時代小說 髑髏飛脚 土師清二

囲碁・將棋・聯珠 何んでも來い

現代小說 鐵の十字架 長田幹彦

時代小說 坊様羅五郎 白井喬二

長篇講談 音羽丹七 一龍齋貞山

現代小說 七色の太陽 中村武羅夫

連載漫畫 荒馬凄衛門 田河水泡

落語 柳家小さん、桂米丸の名人が名作を發表!

名優中村鴈治郎

大山元帥の爆笑 木村毅

刑事生活四十年物語

現代小說 晴曇 久米正雄

深刻無比の戀愛を描いて滿天下の讀者を一喜一憂させるか久米先生の大傑作

花柳章太郎身上小說 明暗艶化粧 竹田敏彦

十年度豫算案

幾多の波瀾を乘切り 愈よ兩院を通過す

全會一致を以て可決の きのふの貴族院本會議

【東京電話】貴族院本會議は午後一時四十三分再開、松平副議長議長席に着き再開を宣したる後 これより秘密會を開きますと宣す、直ちに秘密會に入り午後二時五分秘密會を解き引續き

菊池男 私の質問に對して各大臣の明確の答辯を要求する 但し午前中私の述べた明治四十一、二年頃の東大法科卒業者の國體觀念に對する點は穩かならざる點があるので茲に取消す

岡田首相 國體觀念、日本精神については菊池男と同感である、私は美濃部博士の說には反對である併し美濃部氏の學說は永年に亘り說かれて居り既に一般の論議を經て居り、美濃部博士の學說が國民道德に惡影響を及ぼし、不敬に亘るものとして何等かの處置については最も愼重な考慮を要するものと思ふ

と極めて莊重、嚴肅な面持ちで政府の態度を說明すれば、更に菊池男自席より各大臣の所見を質す

大角海相 我が國體が世界無比の尊嚴なるものであることは固よりで、一切の理論を排して絕對無二件に之れを信じて居り之れに反する主義言論は承服出來ない

林陸相 菊池男の既に御承知の如く美濃部博士の憲法論には贊成しては居らぬ、學究的の論議は避けるが我が國三千年の歷史並に我が固有の國體觀念に照して美濃部博士の學說は相容れぬものがあると思ふ、我が國體については憲法發布の時賜はつた詔勅に於て明かにされて居り、之れを學說に於て說くに際しても若し歐米の學說を以て我が國體を說明する如きことがあれば不適當のことゝ思ふ、美濃部博士がその學說に述べられた機關說の如き字句を使ふこと、それ自體についても自分は快くない、大體我が國體觀念及び國運の發展は一學說によつて微動だもするものではない

菊池男（三度自席より）首相陸海相の答辯には未だ滿足出來ぬが、なほ問題に關して質問者もあることゝて私は之れにて打切る

と質問を打切り、次いで樋本辰二郎氏（研究）登壇して船舶助成問題につき質す

床次遞相 船舶助成計畫については追加豫算要求の意思はない、しかし之れは極めて適切の計畫と考へるから來年度以降も繼續したい、列國に對抗する保護施設は今日まで一通りは行つて來たが、今後列國が特に之れに力を致す以上は我が國としても大いに留意する

大角海相 優秀船の增加は海軍としても多大の關心を有するので關係業者とも密接な連絡を保つて行くことに努める

岡田首相 我が國船舶の優秀化は國運の發展上、海運政策上最も望ましいものと考へる、政府は今後益々之れに力を致す考である

井上清純男（公正）統帥權問題について陸相に伺ふが皇軍は、勅命にあらざれば一兵も動かぬといふ大精神が果して確固なりや否や、この壇上において明確にお答へ願ひたい、陸相は私の言ふところに御異存があるかないか、若しなしとすればこの天皇機關說を斷乎海外に放逐するの外なしと思ふが明瞭に答辯されたい、また文相は學說のことについては考慮中であると言はれたが、文相の考慮されてゐる中に斯る思想は滔々として社會に瀰漫しつゝあると興奮せる口調で質問する

林陸相 皇軍は 天皇陛下の兵で私的に動くとは絕對にない、國體の擁護が軍人の本務なるとは言を俟たない、天皇機關說を國外に放逐せよとの御說については私は機關說には承服して居らない、從つて斯る學說が消滅して國體に關する觀念が純一ならんことを望んでゐるが、之を消滅する方法については各方面と協力して行ひたいと考へてゐる

大角海相 大體陸相と同樣の意見である

松田文相 機關說には贊成出來ない、美濃部博士の學說は既に久しく唱へられ幾度か議論がなされた、これが敎育に及ぼす影響については愼重に考究する

井上男 岡田首相の國體觀念を逐々質問するやうであるが、首相はかつて美濃部博士の著書を通讀して見れば國體觀念は自分と異ることなしと言はれたがこれは極めて重大なる言明である美濃部博士の著書には歷代の天皇が現人神であるといふ考へが少しも出てゐない、首相はかゝる考へが自分の國體觀念と同じであるといふことを斷言する勇氣があるか

岡田首相 私は我國民が私と同じ國體觀念を持ち皇室に對する忠誠の念に燃えてゐるものと考へてゐる、私は天皇機關說に贊成しない、美濃部博士の學說が國民思想に及ぼす影響については愼重に考慮する考へである

井田磐楠男（公正）只今迄の首相の答辯では不滿足である、私製憲法が學界を橫行する際政府は何を躊躇逡巡してゐるか、私は斯る政府に質問する氣にもなれない、答辯を求める氣もない、私は今日を前哨戰として他日機を見て政府に迫る考へである

と激越なる口調で卓を叩いて降壇 次いで台灣自治制問題につき

桑山鐵男氏（交友）今回の改正に當り自治制を台灣の地方團體に與へることは台灣の特殊事情を考慮したものであるか、岡田首相はこの改正を妥當なものと考へるか

岡田首相 今回の台灣地方制度改正は最良のものとして決定した、台灣全土の自治については別に考慮する

阪谷芳郎男（公正）今回の豫算案には財政法案が伴つてゐる、臨時利得稅案は未だ衆議院に殘つてゐる、斯かることは自分の知る限り憲法始つて以來初めてのことであつて、財政法案は豫算案と同時に審議されねばならぬものである、政府は果して三千萬圓の利得稅案が衆議院を無事通過する確信を有するか、自分は臨時利得稅案が衆議院より送付される迄は豫算案の通過を待つた方が宜いと考へると政府の弱點を衝けば

岡田首相 臨時利得稅案は別に約束したことはないが、近く衆議院を通過するものと確信してゐる

と答へ、これにて質疑を全部終了し愈よ討論に入り

渡邊千冬子（研究）自分は本豫算案に贊成であるが明年度豫算二十一億九千萬圓の三分の一は滿洲事件費を初めとし國際情勢、並に災害等による一時的經費である、然もその歲入には八億圓以上を赤字公債に仰いでゐる、政治の要諦は國民負擔の輕減にある、政府は今後國民關係の改善に努めると共に一時も早く豫算平常化に努力すべきである、政府は財政的にも非常時であることを國民に知らしめ、官民一致非常時突破に當られんことを切望する

と述べ贊成說を終り斯くて討論を終了、松平副議長三案を一括して贊否を起立に問へば、總員起立して滿場一致可決し昭和十年度一般並に各特別會計豫算案は茲に於て兩院の通過を見た、時に午後六時十五分、殘餘の日程を延期して散會

追加豫算可決 一九年度追加豫算案に對する衆議院豫算總會は、六日午前十時四十分より開會、討論の結果總員起立裡に可決した（寫眞は總員起立裡に可決の刹那）

貴院秘密會に於ける 菊池男の質問要旨

【東京電話】八日午後の貴族院秘密會に於ける菊池男の質問要旨左の如し

自分がかつて現役將校當時、故上原元帥より美濃部博士の機關說は不穩當なものであるから、軍人と雖も斯る學說が行はれてゐることを知ればこれより起る弊害を除くやうにせねばならぬと聞かされた、美濃部博士の著書（議會政治の批判）中に故代議士森恪氏を賞讚してゐるが、博士は當時の書記官長森恪氏の訪問を受けて間もなく犬養內閣より勅選されたものである、當時森恪氏は社會政治機構の大改革を企て、その憲法草案には博士が手を入れたと言はれてゐる

と暗に社會政治機構の大變革を計畫した森恪氏の推挽によつて勅選になつたものであると、美濃部憲法學說に對する實害を指摘し警告的質問をなした

機關說撲滅同盟

憂國諸團體が起つて 昨夜協議會を開催決定

【東京電話】美濃部達吉博士の天皇機關說は國體の尊嚴を冒瀆するものなりとして、既に江藤代議士より之を不敬罪として東京地方檢事局に告發したが、同代議士に共鳴する各愛國團體は頭山滿翁を中心として

一、天皇機關說の發表を禁止すること

二、美濃部博士を自決せしむること

を目標として全國的猛運動を起すこととなり、八日午後六時より丸の內三信ビル東洋軒に協議會を開催、頭山滿翁、井上、菊池兩男、赤池濃氏、江藤、宮崎兩代議士、黑龍會國體擁護聯盟、紫雲莊その他十團體代表三十餘名集合

一、貴衆兩院の活動に依り政府に右運動の實行を促すこと

二、國民運動に依り政府の責任を追ること

三、會名を『機關說撲滅同盟』とし事務所を永田町黑龍會自由クラブに置くこと

等を決定して同九時散會

十年度豫算案の 通過に當りて

岡田首相談

【東京電話】昭和十年度豫算案の議會通過に當り岡田首相は語る

昭和十年度歲入歲出總豫算案が本日を以て兩院を通過し成立するに至つたことは誠に喜ばしい所であつて兩院の議員各位の勞は之を多とする次第である、今回の豫算案は時局の情勢と財政の狀況等に制せられその編成に頗る苦心した所である、從つて觀點の異なるによりて色々と不滿の點もあるのであるが、政府としては最善の所を行つてゐるつもりであるから、今後その使途について周到なる注意を加へ政府の所期する效果を充分に擧げたいと思つてゐる

なほ 昭和十年度の豫算に就いては不日若干の追加豫算案を提出する筈である、豫算案は成立したけれども豫算關係の法案の審議がなほ終了しないのは頗る遺憾であるが、政府は誠意を盡して議事進行の圓滑を圖らんことを希望してゐる次第である

慶賀に堪へぬ

今井田政務總監語る

【東京電話】昭和十年度豫算の議會通過に當り上京中の今井田政務總監は左の如く語つた

朝鮮 の明年度豫算中には特に目新しい問題とてもないが今回の豫算が實行に移される時は豫算案が事業の擴張とこれが整備とを主眼とした關係上、統治の結果としては大いに見るべきものが招來されるものと確信する、就中多年の懸案たる水利組合の整理が解決されることは統治上に劃期的の好影響を齎すであらうし、また棉花綿羊の獎勵を一層擴大強化し得ることゝなつたことは斯業の普及發達に鑑み欣快に堪へない

また 昨年を以て一段落をした港灣改修についても更に仁川、釜山等に對し新規の豫算を計上してゐるので、今後は豫定通りの事業を進める計畫であるから、將來は內地と滿洲との中間地域に於ける水陸の連絡交通に多大の便益を與へると共に朝鮮の發達にも大いに資することゝならう、更に新豫算としては敎育方面にかては京城における女子師範の新設を初め學校の增設、學級の增加等の外、沿海州に於ける漁船の監視船、砂防實施その他細々しいものが種々あるが、何れも統治上緊要なものばかりでこれが通過は國家のため慶祝に堪へない次第である

臨時利得稅案

＝政友の修正に政府は反對＝ 結局兩院協議會にかけん 妥協か否か頗る注目

【東京電話】臨時利得稅案に對する政友會の態度決定せざるため遲延してゐた赤字公債委員會は、政友會の態度決定が十日に延期されたので九日の同案委員會では決定を見ず、十一、十二日に委員會を開き態度を決定することになつたが、政友會は別項の如く修正を加へることになつたに對し政府は飽まで修正に反對の方針をもつて進むことゝなつたので、衆議院の委員會では政友會の主張通り修正、十二日の本會議で修正案が可決、貴族院に送附されるであらうが、政府が修正案に反對である關係上、貴族院も右修正案に反對することとなるべく、結局兩院協議會において妥協がなるや否や、同案の成行きと共に頗る注目されてゐる

修正を加へ承認 昨日の政友總務會一致す

【東京電話】政友會は八日午後四時より芝三緣亭に臨時利得稅法に對する黨議決定のため、院內外總務會を開き意見交換の結果大體

一、基準年度昭和五、六年とあるを四、五、六年とすること

一、基準利率百分の七とあるを百分の八に引上げること

一、法人、個人の課稅率に差等を設け個人の稅率を引下げること

一、增資、減資合併の場合に關する特別規定を挿入すること

一、施行期日當分とあるを三ケ年とすること

一、見積以上の收入ある場合には之を農村救濟費に充つべしとの附帶決議を附すること

といふ修正を加へこれが承認をなすに一致した、なほ岡田、金光、山崎の三氏に於て條文を整理した上十日午後十時芝三緣亭に於て幹部、政調役員、當該委員の聯合協議會を開き、引續き午後一時より本部に代議士會を開いて最後的決定をなすことゝし、次いで天皇機關說に關する山本悌二郎氏の緊急質問の件に關しては、九日午前院內にて首腦部より山本氏の意向を聽取した上何分の決定をなすこととし、午後六時四十分散會した

民政黨は 委員に一任

【東京電話】民政黨は八日午後院內に於て臨時利得稅法案に關し協議の結果總務會では賴母木、小川兩氏に、特別委員會では小川、岡田、矢野三氏に之を一任したので同夜これ等諸氏の間で種々の場合に對應するため豫め調査研究する所あつたが、更に九日午前十一時から院內で幹部と特別委員聯合會を開き、黨の態度を決定することとなつた

高橋藏相談

【東京電話】高橋藏相は語る

昭和十年度豫算が兩院を通過したことは誠に結構なことである、豫算關係の法案が貴族院に廻付されることが遲いといふので議論があつたやうであるが、昔とは違つた今日ではその點をそれ程喧しく問題とすることでもない、豫算が通過したことにつきこれを實行する上に國民の注意を促したい點は、東北地方民の氣に入るやうなことを言ふ議論が多いが、今日國民はそれ等の意見に惑はされることなく自ら更生する意氣と力を養はねばならぬ、なほ

臨時利得稅 法案につき二、三の點を修正せよとか言ふ議論があるやうであるが、斯樣なことは絕對に許されない、本日も渡邊子が述べられた如く經費は成るべく節約を圖ることが肝要であると思ふ

財政窮乏を愬ふ？

孔祥熙氏が極秘裡に 須磨總領事を訪問

【南京八日聯合】所謂支那に對する共同財政援助案が英米兩國政府間に頻りに準備されてゐるが、既に財政部長孔祥熙氏は六日極秘裡に須磨總領事を訪問、銀の暴騰及び共產軍討伐により國民政府が極度の財政窮乏に陷つたといふ事實を指摘し、更に一般經濟界の破局的暗礁に乘上げたことを種々陳述し、日本政府の好意的考慮を要望したと傳へられる

汪氏も財政 援助を要望

【南京八日聯合】行政院長汪精衞氏は七日有吉公使との會談に於て國民政府は英米兩國に借款を要請した事實なき旨明に言明したが、そのとき、傳へられる孔祥熙氏の要請と共に日本政府の財政援助を要望する旨仄めかしたと云はれる

有吉公使その他 暗殺の陰謀計畫

鐵道部員も參加發見

【南京八日聯合】有吉公使今回の南京入に就いては、沿道の警戒が今迄に其の例を見ざる程の嚴重さであつたが、右は最近日支關係の正常化が急テンポに進展した事を快しとせざる一味不逞の政客が首領となり、日本要人の暗殺を試み事態の惡化を招來せんとする陰謀計畫を支那官憲の探知する處となり、調査の結果鐵道部員の一部も此の陰謀に加擔してゐる事が發覺したる爲め、國民政府は大いに狼狽し萬一を慮つた爲めである

＝顚落する 張學良氏＝

【南京八日聯合】蔣介石氏は近來着々として兩河に地步を堅める張學良麾下の舊東北軍勢力を削がんがため、今回張學良氏を武昌行營主任の空名を與へ、東北系軍を縮小する事、中央の直轄に置く事、軍費は中央より直接支給する事の三ケ條を承諾せしめた、これによつて今後東北軍は指揮命令權及び軍費を中央に仰ぐ事となり、張學良氏の勢力は急激な顚落を示す事となつた

けふの兩院（東京電話）

貴族院 九日の貴族院は本會議を休み午前十時より豫算總會北洋漁業取締法案、勞働者災害扶助法中改正法律案の兩委員會、請願委員會を開く

衆議院 九日の衆議院は午後一時より本會議を開き政府提出米穀統制法案を上程、次いで昭和八年第一豫備金支出の件外六件の承諾を求むる件を提出、更に議員提出案電氣事業法案外五法案を上程し終つて建議案六十二件、請願二百十五件夫々委員長の報告を求めて可決する筈、また午前十時より米穀自治管理法、治安維持法改正その他六委員會、午後一時より赤字公債法外四委員會が夫々開かれる

十米穀年度の 需給推算

◇―八日農林省發表

【東京電話】農林省は八日衆議院米穀自治管理法委員會で昭和十米穀年度の需給推算を左の如く發表した（單位萬石）

▲供給

十一月一日現在高	一、六四三
昭和九年產米生產高	五、一八四
輸入見込高	見込まず
移入見込高	
朝鮮より	八五〇
臺灣より	五五〇
小計	一、四〇〇
合計	八、二二七

▲需要

消費見込高	七、二〇〇
輸出見込高	四
移出見込高	
朝鮮へ	五
臺灣へ	一
樺太へ	三一
南洋諸島へ	四
小計	四一
合計	七、二四五
差引翌年度へ持越高	九八二

現行制度買上と管理法發動との比較

【東京電話】農林省は八日の米穀自治管理法委員會に於て、現行制度により買上げをなす場合と米穀自治管理法により統制をなす場合とを比較するに、米穀自治管理法により統制する場合は五百萬石を統制するものと假定すれば、國庫の負擔は約二千八百五十萬圓を減ずる計算となる旨を發表した

即ち現行制度に依り買上げをなす場合の國庫負擔額は過剩米を五百萬石、米穀年度初めに買上げ三ケ年持越すものと假定して金利、保管料、古米格等總計五千百二十萬圓となるに對し、米穀自治管理法により統制する場合の國庫負擔額は過剩數量五百萬石の三割、即ち百五十萬石を買上げ殘餘の三百五十萬石を貯藏せしむるものとして、國庫負擔額並に助成金合計二千二百六十四萬圓となり、差引二千八百五十六萬圓の負擔輕減となる

本社見學（八日）黃海道北栗公立普通學校訓導西口寬治氏ほか生徒四十五名

朝鮮の農民

戸數三百萬九千餘戸 人口千六百廿五萬人

【東京電話】朝鮮における農民人口戸數の總數に關し、拓務省は八日衆議院の米穀自治管理法案委員會にて次の如き調査の結果を公表した

戸數	三、〇〇九、八五五
人口	一六、二五三、二一七

米穀三案 委員會

【東京電話】米穀自治管理法案外二件委員會は八日午後二時廿分再開中島彌團次氏（民政）がシャム米の輸入は許可するのかしないのかと念を押し來栖局長、荷見米穀局長「未だ申上げる時期に達してゐない」の一點張りで逃げる

中島氏 自治管理案六十條の平均賣りの指令は、政府に對して賣る場合か、商人が消費者に對して賣る場合か

山崎農相 相手が政府たりと商人たりとを問はず生產者が賣る場合必ず平均賣りである

以上で三日間に亘る中島氏の質疑を終り、次いで

上田孝吉氏（政友）今回の自治管理案外二件は米穀統制組織の强化である、今日の經濟組織において統制はまだ無理で、自由政策を本則とし已むを得ない場合に政府の監督があればよいと考へる

山崎農相 自由經濟は今日の實情に即してなは無理であると思ふ、統制經濟もどうかと思ふ、政府は自治的な團體の統制が今の時勢に適合するかと思ふ

上田氏 政府の發許によつて出來てゐる取引所が、米穀關係の立法によつて經營難に陷るやうな時は政府は賠償してやるのが當然ではないか

小濱農務局長 賠償するか否か申し上げかねるが、米穀對策調査會はこの點特に考慮するやうとの附帶決議をしてゐるから、これが適當かと思ふ

かくて午後五時十分散會

商工省保險部 保險局に昇格

【東京電話】商工省では最近保險事務の複雜化に伴ひ監督行政の萬全を期するため、來る四月の新年度より同省保險部を保險局に昇格せしむることゝなつた、而して右保險局の事務は一切保險部を繼承することゝなつてゐるので、實質的には變化なく從つて新局長には現保險部長石井銀彌氏が昇任することになつてゐる

朝鮮に交付の 國庫補助金 二億九千餘萬圓

【東京電話】拓務省では日韓併合以來朝鮮に對して交付せる國庫補助金の金額に關し、八日午後の衆議院米穀管理法委員會に於て次の如く發表するところあつた（單位千圓）

一、經費補充金	二八三、〇一〇
一、製鐵獎勵資金	三、三九〇
一、水害復舊資金	六、〇〇〇
合計	二九二、四〇〇

夕刊後の市況

◇……大阪短期引前

大新	九二圓三	二高
鐘新	一三〇圓五	六安
日產	一〇一圓五	一圓六安
新東	一四八圓六	一安

◇……朝取短期後場

	引	高	安
朝新	六六、二	六六、五	六六、二
大新	九一、八	九四、八	九一、八
新東	一四八、七	一五三、四	一四八、五
日產	一〇一、五	一〇三、八	一〇〇、八
帝人	――	一〇九、五	一〇九、五

◇……東京短期後場

	引	高	安
新東	一四八、五	一五〇、三	一四八、二
帝新	八五〇	八六〇	八五〇
鐘當	一三三、三	一三四、五	一三三、一

◇……大阪短期後場 引 高 安

訂正 大阪短期後場新東引一四八、五高値一五二、三安値一四八、二四

……人……

◇伊森府營銀行頭取 東上中八日歸城

◇難波憲兵隊司令官 七日夜咸南より歸城

東西南北

アメリカの名犬物語をご紹介する▲テネシー州スワニー町の人氣犬フイッツ君もとうとう死んだ▲持主はベーカー博士だが▲博士と共に毎日大學に通つただけあつて英、佛、獨の三ケ國語がわかつた▲それで學生仲間には素晴しい學問の御相手をしたわけだが▲それよりもまつとフイッツ君を町の人氣物にしたのは、フイッツ君が大學の構內のアイスクリーム店に掛勘定を持つて居ることだ▲と云ふのはつては毎日のやうに大學構內の店に出かけてはアイスクリームをやる▲ところが夏になると博士はフイッツ君を置いてきぼりにして避暑に出かける▲然しフイッツ君そんなことには一向お構ひなしに例の通りアイスクリーム屋へ御日參▲店にとつても馴染み客だ『ようこそ』とばかり掛勘定にして御所望の品をサーヴする▲秋になつて博士が避暑先から歸ればフイッツ君のビルを支拂ふといふ段取りである

腦は活動の原動力だ！

重い頭…… 疲れた頭…… 便祕、不眠…… 神經衰弱…… 憂鬱等を KOせよ！

世は活動の春だ！

健腦丸は腦の榮養を補ひ、眞の安眠と快き便通を與へて腦の血行を正しくし頭腦倦怠を消散して頭腦を明快に記憶力理解力を旺盛にする

頭腦の糧！

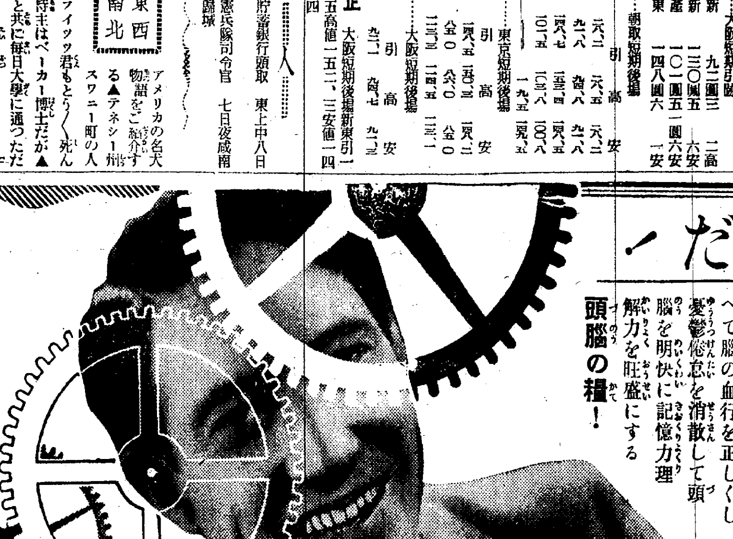

健腦丸

主効 頭痛 逆上 便祕 不眠 憂鬱 眩暈 耳鳴 ヒステリー

大阪 東京 丹平商會 定價 五十錢より十圓まで 各藥店にあり

社説

官心作興二題（下）

新興財閥の巨頭にして精力主義を以て知られる某氏、その部下を使ふこと極めて嚴格であるが、一面に非常な人情美を發揮し、その部下は勿論その家族全體の者をして、『あの社長さんのためなら』といふ氣を懐かしめてゐる。彼は又極めて敬神愛國の念强く、年々元日には必ず全社員と共に伊勢大廟に詣るを常とし、一度として之を缺かしたることはない。その伊勢詣の旅には必ず自ら引率者となつて、萬事の世話をなすを常とする。この人常に部下を督勵すること嚴しく、少しでも緊張の弛めるもの又は遅怠するものあれば、『わしの貧乏會社では怠け者は困る。時間外勞働も大にやつて貰はにやならむ。時間通りに働いて規定の月給を貰つて、それでよいといふ了見なら今日限り會社を止めて、お役人になりなさい。君のやうな怠け者は官吏向きだ』とやるのである。

×

これは甚だしく官吏を侮辱し輕蔑したる言葉であつて、心ある官吏は激憤以て彼に抗議して可なりである。某高官このことを聽いて君は『隨分無茶な事を云ふ男だ』といつたところ『閣下だつて餘り商人向きおやありませんぜ、何なら實例を擧げて見ませうか』と云ひ、更に辭を次いで『閣下、實際今時の若い者は眞劍味が足りませんよ。これが自分の一生を賭け通す仕事だと自覺して事に當つてゐる眞面目な人間はありません。人に使はれることによつて、他日人に使はれる根性ばかりあつて、人を使ふ身になつた時の素地を完全に築かうとする人がないんです。一體大過なく勤めることによつて向上發達しやうとする根性がいかんです。わしは大過あつても、その大過によつて面目のつぶれないやうな人間がたのもしいんです』と云つたといふ。その熱情流露まことに當代珍しき氣骨といへると思ふ。

×

上記の話には多少本人獨得の氣骨はあるにせよ、探つて以てお互ひの反省自修の資とするに足るものがある。殊に勤勞努力を高調し精限り根限りの活動をなさんとする意氣に感銘すべきものがある『時間を切つて働く氣なら役人になれ』といふ一言には、現代官吏の多くが皮肉を痛感するところであらうが、限られたる時間内に、自己の椅子の上で働くのみが官吏の勤務時間ではあるまい。眞面目にして進取的なる人は、常住坐臥その職務のために緊張をつゞけてゐることであらうが、某實業家の言へる辭に、渾身の活動を要求する點に於て、その何を官吏に反省りつゝあるかを察知することが出來ると思ふ。精神的、全靈的、心身全體を擧げての當仕の緊張、そこに所謂精神作興の本義が認められ、官心作興の意義も解せらるゝ所以である。上下を擧げて非常時局の打開に邁進しつゝある時、この眞劍一途の動躍は官民共同の努力であらねばならぬ。

問題の對日論策（7）

二筋の對日路線

徐道鄰氏の一文を讀みて

林柏生

以上述べたところは一つには日本の根本國策であり又一つには日本の東北四省に對する態度である後の一點から、中國は今後どの位の『求生の機會』があるか分らないのだ、何を況んや東北をやである前の一點から、將來はともあれ、現在を顧みるのみでも日本は果して東北四省の返還を肯ずるかどうか大なる疑問だと言はねばならぬある人は日本の各政黨は、東北四省占領に對し必ずしも態度一致してはゐないと考へてゐる。然りそれは確にさうである。日本の東北未占領前日本の各政黨の意見は多少違つてゐた。然し既に占領して了つた今日彼らはさう容易にこれを投出すものとは考へられぬ。彼らの滿洲國統治及び滿洲國併呑の方法は或は緊急不同なところもあらう、しかし所謂『國民がかつて血を流して得たる權益』を保持することに對しては日本官民は擧國一致してゐる。我々は現在の日本の情勢に照し、如何なる黨派に論なく、彼らに東北四省の放棄を望むことは全く痴人の夢に過ぎないと斷言し得る或は我々はかういふ事も言へるかも知れない『日本は東洋民族であるから東洋的心理東洋人の特質を知つてゐる筈である

特に中國人が感情を重じ、氣節を重じ禮儀と道義をわきまへてゐることを知つてゐる筈だ故に『日支關係を更新するためには武力を棄て、文化合作を重じ、土地侵略を放棄してこれに代るに相互的經濟提携をなし、政治的壓制を廢し道義感をもつて相結合すべきである』と、だがかういふことは日本人の方が多く言つてゐることで、日本人は常に中國の不道義を攻擊してゐるではないか、日本人は口を開けば文化合作、經濟提携を云つてゐるではないか、而して今日これが出來てゐないのはどうしてか、道義や感情などはこの場合何の足しにもならぬ又我々はこういふことも言へる即ち東北四省の返還がたとへ出來るにしても日本は必ず相當の交換條件を持ち出すであらうとこゝに於いて余は九一八前後の情勢を回想せざるを得ぬ。九一八事變未發生前、日本は懸案解決を要望していたのであるが中國人は感情に激し、うて合はずたのである、それを今日に至つて九一八以前の情勢に返さうとしてもそれは出來ることであらうか、九一八事變發生以後は我々も原狀恢復への交渉を開始すべきことを説いた、しかしそれがどれだけの効果があつたらうか、一日々々と時日を遷延し、原狀に恢復も出來ず、交渉も進めることが出來なかつたではないか、徐君は先づ東北を返還せしめその後懸案交渉を行ふべしといふが日本が返還に應じない場合には我々はこれをどうすべきか

遂に今日の情勢を馴致し

又東北は返さず懸案は解決すべしと日本が出て來た場合中國はどうすべきか、更に一歩を進めて日本が東北問題の考慮方を承認し懸案交渉に乘出して來る場合のことを考へよ、その際日本は必ず二十一ヶ條とか、日支議定書とか、日滿支攻守同盟とかを持出すにきまつてゐる、その場合我々はこれを如何にすべきであるか、『敵か友か』の我々が歩む途は、依然として循環やむなき圓形道路で、この斷崖外に跳び出すことは不可能であり日支間の行詰りは永遠に打開され得ない

三

對日局面の行詰りが打破困難であることは以上の如くであり、敵とし友とするまでには未だ距離がある、故に現下の中國としては二筋の路を準備しておかざるを得ない。この二筋を除いては途はない即ち

第一、東北四省とともに存亡する決心を堅持し、東北亡びれば全支亡び、東北存すれば、全支存するの態度をとること

前文で言へる如く日本の『大陸進出』は停止するところを知らない彼の目的は既に東北のみでなく、今日東北を失へば明日は察哈爾を失ひ河を失ふことになるかも知れない、この種情形は一匹の蟒蛇が殺される時に似てゐる、蟒蛇はこれを五六片に斬り離しても各片がピク／＼動いて暫くは生きてゐる、だが結局各片とも死んで了ふ、蟒蛇の死は以上の通りだが四十年來宰割を受けて來てゐる中國が正にかくの如くである、我々は今かゝる情勢を見てゐる、何れは死である、さうであれば存亡を賭して壯烈なる一戰を交へて亡ぶる方がましてある、これが第一の路線だ

我々がこの第一の路線を擇ぶならば我々は先づ之が重大なる犧牲を拂はねばならぬ路線であることを認めねばならぬ、犧牲的決心を固めた以上『かみついたら決して悲鳴を擧げず政府も又たとへ軍需の準備がなくとも悲鳴を擧げてはならず人民もたとへ家產を蕩盡し家族離れ／＼になるとも苦しいと云つてはならず兵士はたとへ飢寒にさいなまれやうと、補給が杜絶しやうと苦しいなどと云つてはならない、中國は、かゝる宿命の中國であり中國人はかゝる宿命の中國人であると觀じなければならぬ

その次ぎにこの路線は死を求める路線であることを認めねばならぬといふのは中國は今文字通り一匹の蟒蛇の立場にあるのだから全國のあらゆる力を擧げて一戰を交ゆるだけなのだ、何等勝利の確信もないのだし

全國の力を擧げ得るかどうかもなほさら確信はないのである、我々は歐洲大戰當時の白耳義に比較することによつて自慰することは出來ぬ、たとへば國防、政治、經濟、交通、社會組織上から云つて白耳義は中國よりもはるかに强かつた、而も白耳義がドイツに宣戰した時英佛兩國は既に對獨宣戰をなし、英國も動員の準備を整へてゐたし白耳義の宣戰は參戰であつて單獨應戰ではなかつたこれと中國の今の環境と比較出來るだらうか、又我々は復興途上にあるトルコと比較することも出來ない、トルコは二十年連續の戰爭を行つてをつたが、地理上、國際上の諸種の關係から遠くアンゴラに避けて艱難苦鬪した結果最近やつと復興の途につき得たのである而して復興後のトルコは、人口は三分の一に減じ、領土は半分となつて了つたのだ、中國は今避難の場所を有してゐるだらうか、長期の苦戰をなし得るであらうか、苦戰の結果たとへ一小土地に一つの小なる政府を建てゝ見ても夫が世界亡國史に一頁を添へるのはまあいいとしても土崩瓦解四分五裂に陷るが如き事はないだらうか、故に我々は決死の意氣をもつて死に突進する外に途はない、さうすれば或は九死の中に一生を求め得るかも知れない

第二、現下の情勢から、東北四省は決して武力によつて回復不可なることを認め汪蔣兩氏が屢々述べてゐる一つの最低限度を確立すること、所謂最低限度とは即ち滿洲國不承認の決心の下に最低限度以内で、讓るべきは讓り委曲求全の態度をとることであり、最低限度を越ゆれば唯決裂、犧牲あるのみで死すとも辱を受けざる態度をとることこれである

この辨法には三つの作用がある。

其一は一面極力忍讓する場合他面では十二分の努力をもつて準備工作をなし、國力充實工作をなすこと、準備といひ、充實といふは要は切實にやることで口頭だけでは何にもならない、口に言はず心で思ひ實行することが肝腎である

第二は我が中國民族の忍讓の態度と犧牲的決心と奮鬪的精神をもつてやれば或は日本人を感動させ中國を自國の敵に廻すより友となす方が賢明であると悟らせることが出來るかも知れない、かくの如くであれば東北四省問題も或は平和的に解決出來、平和的方法で失地回復の目的を達することの出來るかも知れない

第三は一面忍讓一面準備、國際情勢の變轉を待つこと、これは世界大戰を望み苟安をむさぼることではない、國力の充實せざる以前に大戰勃發せば中國は參戰の資格なきのみならず中立の資格もない、甚だしきは俯首貼耳して强者の鼻息をうかがふことすら出來ない、たとへば兩虎相鬪ふ場合少くとも豹であればともあれ、もし羊であつた場合は犧牲となるを待つのみで何れが勝つても喰はれて了ふ、今日の中國は一匹の羊でしかない

歴史上の教訓は少くない、日露戰爭はその緩證である、故にこの辨法からは一面犧牲の決心を要し、一面準備に努力するを要し、一面國力を充實するを要し一面外交を運用する要あるとが分る、犧牲を要する故に準備を要し、準備あつてこそ犧牲を云々出來るのであるこれに反し犧牲の決心なく、準備の力なくしては犧牲は言へない

（一）國際危機は目睫の間に迫つてゐるが我々はどれだけの準備をなし得る時機があるか分らないし

（二）中國は一個の被害者であり積弱者であるが故にどれだけの準備をなし得る可能性があるか分らないし

（三）中國は一個の落伍國家であり、政治上、經濟上、軍事上、科學上及び社會組織上悉く他國に劣つてゐるからどれだけの準備をなし得るか分らない

常夏の海に戯る

◇うらやましい加州海岸◇

冬をしらない常夏の様なカリフォルニアのベニス海岸に避寒して毎日如何にして遊ぶかに腐心して居る有閑令孃達が考へ出した海邊の戯ら振りです

豆科學

岩の綿

近頃の様に高熱が自由に得られる様になつたので、岩を熔かして之を高壓の蒸氣で吹き出すと、耐火の綿が出來ると云ふのであるが其の發見の動機はハワイの火山ヤラウエアで自然が行つて居る處から考へ付いたものださうである。

氷も溶かす

雨の時自動車の前面硝子に付いて居るクリーナーでは凍り付く寒さの時役に立たないと有つて、今度ゴムの拭片の表に紫外光線を出す硝子線を入れ之で溫めながら拭ふものが出來た。

新案自轉車の預り法

淺草公園などに出現した新商賣である自轉車乘用車が活動を見て居る時の一時預かり屋は澤山出來たが、何れも平らに置いて居る。之を小地積で澤山收容するにはどうしたらよいかと云ふに、籠を作つて四十五度の角度に文字型に左右から挾めば、五割の經濟になると。

銅の燃燒室

自動車エンヂンの燃燒室の存する部を銅にて作ると著しく能率が良くなると云ふので一流會社が之を採用したと傳へらる、其の良能率となる理由は

一、局部的の過熱を防ぎ働らきを圓滑ならしむること

一、燃料が著しく經濟となること

一、壓縮は七分の一迄之をなし得ること

等にあつて、將來流行の兆がある。

流線型の最新機關車

紐育セントラル鐵道會社で採用した、最新型の話を聞いて見ると、動力はデイゼル・エンジンと發電機を連結し、其發電力で得たるものをモーターに入れるのだが、四〇七五馬力でバンダービルド號と云ひ、七〇—九〇哩の速力で三割五分の風壓抵抗を減ずると云はれる。

電照廣告板

厚ガラスの裏側から腐蝕による繪像を作り背部から光線を掛けて、像を浮き上らせるものが、ショーウインドの廣告用に流行し初めたが、浮き上つて見えるため新しい興味を惹いて居る。

毒蜘蛛の解毒劑

米國でロッキー山に住む黒蜘蛛の毒素は致命的であるとは誰でも知つて居る處であるが之よりも尚ほ恐ろしい黒蜘蛛が、カルフォルニアの高樹園に出現して、之に刺されて直くに死んだ人が數人出たと云ふので、その駆除の術策は採取されずに居る有様だが、今度其の解毒注射藥がデンバー大學のアーモアー教授により發表されてゐる。之は其のクモの毒素を馬に注射して居たものから採つた血清から作るのであると云ふが之で漸く安心出來る譯である。

無敵ターチャン

◇吉本三平先生作◇

次週よりお目どほり

新刊紹介

新聞雑誌記者志願者必携（讀書新聞社編）新聞雜誌記者は現代青年の花形といへる、そして凡ゆる自由職業への登龍門でもある。政界財界で活動してゐる大物は大抵若き日に記者の經驗をもつてゐる、眞に實力あり、意氣ある青年が新聞雜誌記者を志望するもの、多いのは尤もな事である、本書は新聞記者になるにはどんな知識を必要とするか、どうしたらよいかといふ事を具體的に説明してゐる（定價一圓、東京市牛込區改代町一八讀賣新聞社）

歌集楽塵集（早川龍忠著）大正十二年から昭和八年までの著者の作歌の中から二百餘首を選りすぐつたのがこの歌集である（定價二圓、東京市杉並區大沼二ノ五六三高嶺社）

維新（三月號）經濟秩序再建の原則（下中彌三郎）を初めとして時局問題では北鐵讓渡成立後の日蘇關係についてまた今期議會の問題となつた五十萬元事件に關しては當の摘發者である野島甸明曾長並に問題の怪文書の執筆者山科鐵氏の手記を掲揚本阿彌光遜の名刀展覽會批判もこの人にして始めて聽くべき出來る大文字、晶子雷鳥、樺子、かの子等女流文人の時代相雜感は現代女性の時代觀を窺ふに足るもの（定價五十錢、東京市麴町區內幸町大阪ビル維新社）

蠶業指導員實地指導の秘訣（鈴木伊平著）我が國の蠶絲業は近年經濟界の不況と人造絹糸の發達とに因つて容易ならぬ窮境に追つめられてゐるこれが爲めに採るべき方策は數多考へられるが要は大衆蠶業者の協同協力による蠶業組合運動の自治的强化を目標とした指導統制網の擴充であると同時に良き指導者を得ることである。本書は著者が久しきに亘つて蠶業組合の指導に當つた實際上の生きた經驗を基礎としそれに著者の人生觀を加味したもので蠶業實行組合の立派な教科書である（定價二圓、東京市京橋區銀座西一ノ二蠶業新報社）

產繭の自主的處理（碓氷茂著）本書は產繭の自主的處理として最近問題になつた、現にまた幾多の問題をもち、將來と雖もこれらの問題は相當紛糾するであらうことが想像される共同乾繭組合、委託製糸、產業組合による產繭處理の三つを取扱つたものである（定價六十錢、東京市神田區錦町一丁目四明文堂）

文法本位獨文和譯法（小柳篤二著）本書は獨文和譯に最も必要な文法項目七〇を選擇してその要點を示し、例題三三〇題を與へて嚴密な解説と模範譯を示したもので特に帝大受驗準備書としての高等獨逸語の好參考書である著者は東京高校獨逸語教授（定價一圓八十錢、東京牛込西五軒町卅二大學書林）

フォード社の大量生產新記錄

一月丈でこの數字　105,230臺

『自動車王』の名で知られてゐるフォード會社の大量生產ぶりは既に有名な話だが、同會社今年一月中の自動車製造總數は、實に十萬五千二百三十台に達し、これは同社でも一九二九年以來の最高記録だと云はれてゐる、勿論この數字は世界の各地にあるフォード製作場の生產高の總括であるが昨年一月の全世界自動車製造量を凌駕することまさに七〇パーセントだと云ふから大したものである、この内ち米本國内だけでの製造數は九萬一千四十三台で昨年一月の同社の成績に比し七五パーセントの増加を示してゐるが同社では更に二月にはもつと増加させてみせると云つてゐる、事實ミシガン州のデイアボーンその他の工場では不景氣風など何處を吹くと云つた顔で着實に從業員の増員擴張をやつてゐる

無患者病院

アイルランドのドンガル縣バリラットンにある『ロンドンデリー港療養院』といふ病院は、創立以來未だかつて一人の患者も來たことがないといふ珍記録を持つてゐるこの病院はバリラットンから約二十哩離れたロンドンデリー港へ入港する船舶の病人を收容する目的で一九二一年に建てられたのだが爾來約十五年間の長い間幸か不幸か一人の患者も出て來なかつたといふのである

キット吃驚なさる

◇こんなにも怖い含鉛白粉

坂東簑助丈

成駒屋さんが歌舞伎座で專用風呂を持つてゐらしたつて話は有名な話ですが、それは詰り鉛毒を怖れられたのが理由です。と云つただけではお素人衆には一寸呑込みにくい話かも分りませんが、つまり白粉の中の鉛が風呂の底に沈んでゐてそれが怖いと云ふ譯で、事實毒のお風呂へ入るつて譯ですから全く以て怖い話なのです。

美容家の北原さんのお話を聞くと鉛の怖さがよく解るのです『何しろ最も恐ろしいのは、自宅に風呂のある方は別として、錢湯等に下町のお風呂です。錢湯前に私が百ヶ所近くの錢湯について檢査しましたのに依ると、風呂水の底には炭酸鉛（之がつまり鉛です）が沈澱してゐました。今でも花柳界がある所では、かういふひどい處があります。誰でもこの事には未だ少しも氣が付いてゐないことですが……。ひどい實例を擧げて見るなら、例へば關西の方では、今でも特に鉛の入つてゐる白粉が多く用ひられてゐますので、大阪の道頓堀の中座の風呂が、經濟時には一寸位の底に沈澱してゐる炭酸鉛が一部を越しゐるやうな有様でしたので、このために若き俳優か、急性の鉛毒性の胃痙攣を起して斃れることがよくあつたのです。風呂の底に炭酸鉛の層が、一寸位出來てゐるので「云々」と云ふやうな譯で、鉛白粉つてやつは眞實に何處まで恐ろしいか事實曲折もあつたものではありません。

何しろ此鉛白粉の中毒つてやつは知らず知らずにやられるのですから、それに隨分大變な事に成つてしまふんですし、第一御婦人では不姙の原因にもなり、又お子さんが出來てもお乳から又其お子さんへ毒を移ると云ふんですから、全く以て怖いわけのものです。

私共純無鉛のサーワ白粉が出來ましてからと云ふものは最う之ばつかり、今は完全に鉛毒の怖さから解放されて居りますが、此二酸化チタニウムといふ新原料を主材にして成功しましたサーワ白粉といふのは、それはつかり化粧効果に於ても全く申分のありません白粉でして、少量でもつて實に艶えて、生々とした、何とも云へぬ自然な美しさにお化粧ができますし、何汗に崩れたり致しません。實によく化粧が保つのです。それも勿論美しいまゝにです。全く恐らしくよい白粉が出來たもので、私共知つてゐる御婦人などは今は殆な此白粉ばかりです。薄化粧など全く自然な美しさです。

サーワの固煉色味（白・肌）二種、水と粉白粉色味（白・肌・新肌・濃肌）各四種づつ、他にヴァニシングクリームとクリーム白粉以上十二種何れも携帶用小壺入一揃ひ、新聞名記入、郵便切手五十錢封入、東京市日本橋區本町ミツワ石鹸本舗丸見屋商店へ御申越次第早速郵送（內地以外は郵稅實費を要す）

シェパードとお人形

◇何方がより寫眞が好いでせう?

夏目初子孃

――お人形さんを抱いてる方がやつぱり眞實らしいですわねえ。シェパードの方は一所懸命だつたのです眞實を云へば。どつかに無理が見えませんか知ら？ 尤も犬の方も、根が神經質な犬だけに一寸寫眞慣れはして居ないやうでしたが……

でもシェパードつて犬は悧巧な犬ですわねえ。訓練を見てるとホトホト感心させられちまいますわ之が犬か知ら？ と思ふ位、何でもよく解るんですもの。そして御主人に甘えてとても可愛いものですわねえ。

私の國にも甲斐虎毛つて獨特の日本犬が山の方に居ますわ。何でも近頃天然記念物に指定されたんですつて。犬つて表裏が無くつて眞實に頼もしいものですわねえ。

物言はぬ伴侶、つて言ひますが、よつく觀察してるとやつぱり何か物を言つてるとも思ふんです。

え、最う直くとお花見ですわね、もの最う少しお暖かに成つてもよかりさうなもんですが、何でお寒いんでせう？ 尤もお花見の時分だつて朝晩はぞつと身に浸むやうな冷つこさがあるものですが……。さうかと思ふと生暖かい南風が埃を吹上げて都大路はそれこそ黄塵萬丈。之からが寧ろお化粧の難しい時期でせう？ 寒いと思ふと汗ばんだり、折角の白粉がムラに成るかと思ふと急に冷えて來て粉が吹いたやうに成つたり、第一ニキビなんかも出來やすい季節ですわね。

私の美容法？ 別に變つた事もして居りませんわ。第一に入浴、洗顔主義で出來るだけお風呂へ入りますし、又外出後などは必ず微溫湯で洗顔致しますの。石鹸？ 勿論使ひますわ。ミツワに限つて居りますの。何故つて？ 一番肌に合ひますからよ。決して荒れませんわ。

此頃皆さんよくコールドで洗顔なさるつて言ひますけれど、彼つぱなしではいくらにも後が氣持悪くつて……。私もサーワのコールドクリーム手離しませんけど、顔や頸にマッサージした後暫らくして石鹸で洗つてしまひますの。とても肌の具合が宜しいですわ。

映畫の方？ え、ボツ／＼勉強さして頂いて居ります……。

春川に豚會社

生産者のために販賣合理化を圖る

【春川】農家經濟更生運動の徹底につれて收入の多い豚の飼養者が益々増加して來たのを見込んで近く春川に豚會社が設立されることになつた、この會社は『生産者から直接需要者への供給合理化を圖り、暴利を貪る中間商人を排除して民間の福利増進を目的とし、更に豚の増殖を圖るべく春川の有志が相謀つて企てたもので組織は合資會社とし、春川を中心に洪川、横城、原州、華川、楊口、麟蹄、金化、平昌各郡の豚を購入してこれを自家用トラックで京仁本場に直運搬する計畫であるが道でも時宜に適したものとして出來るだけ援助することになるらしい

羅津川架橋入札

【羅津】邑本年最初の土木工事たる羅津川架橋工事は去る五日邑事務所で指名入札の結果二萬八千二百八十圓で三木組に落札した

議案外は權限外と理論で押し通す

一先づ難關を切拔けて議場なごむ

六日目の咸北道會

【羅南】咸北道會第六日は、七日午前十時卅七分、險をはらんだ緊張裡に散會した前夜の後を受けて開會

▲金鳳鉉議員　昨日の羅南女高普問題で朴文欽議員の發言に端を發し議長はこれをもつて議員の總意であるかの如く高壓に出で議事に諮りもせず直ちに何事の立場に立つて法理論を振り廻されたのは遺憾である

と前提して前日議場緊張の抽象的な動機その他を闡明し、道民の總意に聽くといふ態度でないことを强調し、議場頗る緊張す、これに對し竹內議長簡單に答へ、次いで辻參與員昨日來の答辯を繰返し、議案以外に亘る議事は會議の權限外にあると結んで着席、議長から學校問題の豫算審議を促し李觀鎬議員議事進行に言を藉りて巧に『女高普の位置は道民擧つて鏡城を支持してゐる』と一言してこの民意を前提に保留して豫算の審議に入つて頂きたいと述べ柳纘夏議員の城津私立商業補習學校の昇格その他の質問に入つて議場は急に緩みを見せ、藤澤參與員の『訓へる』やうな答辯で議場スッカリ凝りをほぐし、更に柳議員學校問題凶作救濟、窮民救濟、農村指導の根本方策等の質問に長廣舌を揮ひ四元議員教育方針について質問午後零時四十五分休憩、午後一時四十五分再開、日程に入るに先ち鏡城農蠶學校、慶源、鍾城、穩城、鏡城婦人會、その他鏡城諸團體、明川、會寧等より女子高普校設置場所を鏡城にとの要望陳情朗讀、日程に入り教育方針について質疑應答を繰返した後、午前四時休憩同四時半再開

▲黄鎬國議員　清津商業補習校昇格如何、女子高普の支出內容

▲藤澤參與員　商業の昇格計畫なし、女高普は羅南高女と同樣のものを作る、教師は專任三名その他は囑託である

▲瀨戸議員　羅南醫院の食事直營が成績がよければ他の道立醫院にこの方法を及ぼす意思なきや漁村の漁民讀本を作つて成人教育に努めて欲しい

▲辻參與員　農民讀本は表紙にある繪の如く農漁村を含めてある

▲長和參與員　醫院の賄は目下試驗時代である

▲朴文欽議員　普通學校の實習は過重の嫌ひがある、視學の巡視が少い、學校の就學は低く、道では何時になつたらこれらの文盲を退治出來るか

▲藤澤參與員　視學は一年二回位廻つてゐる、就學率が低いから出來るだけ文盲退治に努めてゐる、普通學校の實習過重は初耳だ、內地から來たものは朝鮮の職業教育を讃美してゐる

▲李觀鎬議員　學校費の補助配分は土地柄からみて不公平ではないか實科教育の今後の方針如何一面一校に基く本年の新設個所如何、又これが費用の寄附金半減の意思なきや、簡易學校卒業生の指導方針如何、簡易校設置の個所は書堂が廢止されるが簡易校へ入るまでの教育は何によるか

▲藤澤參與員　學校費補助は經費の差額に對して補助を與へる方針で實科教育については省略する、新設普校の豫定はあるが確定しない、簡易學校卒業生の指導については考へてゐない、簡易校を設置しても書堂を廢止する方針ではない

と答へ長家參與員より共同井戸に關する說

▲尹錫弼議員　阿片の栽培は一利一害あり(とて收納阿片代金の拂渡時期の遅れてゐることを指摘)將來方針如何、鏡城の高普農業學校生徒の風紀が近來非常に惡いと聞くがその原因如何

と質し長家參與員から阿片問題に對して答へ

▲藤澤參與員　鏡城の學校生徒風紀に關しては耳にしたところもあり昨年秋道から積極的に働きかけて是正に努めてゐる

害について、李興載議員は農業學校に畜産科新設を陳述、これに對し

▲藤澤參與員　鏡城農校に畜産科を設くることは考へてゐない中學校學級增加の時期は明言出來ない

と明答し畜産科設置に關して竹內知事補足し次いで

▲金定錫議員　鄕村には助成を必要とするものであり他道の例にみても助成方法を講じていゝと思ふがその點について研究して貰ひたい

▲辻參與員　鄕村助成については至極賛成だが十年度では經費の關係で出來なかつた

その他答辯あり、朴文欽議員實科教育で藤澤參與員を引つ張り出して嫌味を並べ、大河原參與員釋明し、李觀鎬議員の動議で、質問を打切り午後七時散會

議場漫語

波瀾を豫想された女子高普位置問題は果然前日の午後四時、朴文欽尹錫弼氏らによつて火蓋が切られたが、續く第六日定刻、既に全員着席しながら竹內議長はじめ李河原、下飯坂の幹部、辻地方課長も姿を見せずに徒らに時間は過ぎる▲十時三十三分辻地方課長が顏を見せる、次いで大河原內務部長着席、やうく三十七分になつて開會▲最初から議場頗る緊張、先陣を承つた金鳳鉉氏は前日の議長の態度を難詰し『道民の總意に聽け』と見えを切る▲議員側の議論は人情を說き沿革を說き傍聽子をして素人目にホロリとさせられるものがあり▲これに對する當局は法理的に千遍一律、鋼のやうな堅さと冷めたさ▲この對立の狀態は道始まつて以來のことだともいはれ、殊に新道部の下に行はれた初道會だけに注目されてゐる▲四元議員教育の根本方針を質すと前提して起ち『學生などは頭を短く刈りしつかりした、腕の强いのが(といつて腕を振り)いゝのであつて……』といふ、いふ人が、ソレが四元氏なるが故に……▲女子高普問題五種とあつて第五、六日は特に鏡城からの傍聽が多く、羅南では同問題に絡んでの寄附金關係もあり、追商工會長の顏も珍らしく見える▲道會辭典——マンシウクニ(滿洲國)ヒゼウドキ(非常時)シーサン(水產)サクフ(酌婦)キッス(吉州)パソ(場所)ハクサクカント(百尺竿頭)コート(講堂)▲暗雲の間に僅かに霽れて小康を得た寸暇を惜んで一夏目議員の假寐——から熟睡、椅子に片向けに頭を乘つけて天井向いて息を吐く……氏一人には春日正に遲々▲時と共に議場は和ぎ、昨日と同樣午後七時の散會ながらこの日の散會は竊々裡に…▲といつて暗雲は去つたのではなく、嵐の豫想、暴風警報は明日をいましめてゐる

豫算が少いと詰問

窮民救濟事業に各議員突掛る

平北道會の第二日

【新義州】休會明けの平北道會第二日は七日午前十時半から道會議室で開會、出席議員三十一名、熊野議長席から五日緊急動議の結果、萬場一致をもつて可決した國境警察官並に軍隊に對する感謝決議問題、多獅島鐵道敷設實現の功勞者多田榮吉、藤原銀次郞兩氏に對する感謝電文の內容と打電の旨を報告、第一號議案十年度平北道及同特別會計歲入出豫算を上程、高內務部長から二時半に亘り朗案の說明あり、晝食のため一たん休憩となつて午後一時半より再開、第一號議案土木費關係豫算の第一讀會に入る時頭洪在景議員(寧邊)から第三次窮民救濟事業費が第一、二次に比し六割も減少してゐる理由から轉じて奧地大凶作につき實情を擧げ農糧貸付金は燒石に水だと極めつける、救濟の根本的解決を講じたいと熱辯、これに對し高內務部長より窮民救濟費はすべて大部分國庫の補助を仰いで足らぬところは道債によらねばならぬが、現在起債すれば道財政は忽ち破滅に陥る、窮民には各種道で救濟事業を起してゐる外義金も募集して最善の對應策を講じてゐると答へ、次で朴顯丰議員(渭原)から臣永土木工事を奧地にも施行されたいと要望

この時李熙旭議員(新義州)發言を求め『聞いて居ると一讀會か二讀會かわからぬ程ごつちやになつてゐる質問のやうに要領を得てほしい』と今回新しく議員となつた李新人生から先輩の古猾者がさんく說教をうける

土師議長から朴議員に豫算編成の苦心を述べて諒解を求め、洪致業議員(宣川)から宣川邑の都市計畫をのけものにしたと難じ內務部長、土木課長から愼重審議中と述べて二、三押し問答あり、最後に李熙旭議員から窮民救濟事業の調査人が賃銀不拂問題を屢々惹起するが、この場合の善處方を願ひ、土木費關係豫算第一讀會を打切る殷利璜議員(義州)の動議成立

豆滿江を眼下に警官泣せの峻路

鶴警部補の武勇傳を聽く

警務局長隨行記　【C】

【茂山】當所駐在所から三長署管內の南村出張所へ(豆滿江岸に添ふて約半里程行つた對岸に、四つ角な土窟が見える、こゝは滿洲事變前張學良配下の一ケ中隊が駐屯して我に對陣してゐたところと聞く、それが滿洲事變後の昭和七年初夏に兵變が起り、駐屯兵は兵舍を燒いて逃走してしまつた、今見えるのはその燒跡である

南村出張所で三長署長志村警部の出迎へを受け池田局長は所員に慰問の辭を述べて午前十時二十分所員家族の見送り裡に更に興岩へ向つて自動車を驅る南村は直對岸に擁護國の谷地があつて大馬溝へ通じ、賊徒の根據地に約五里といふ危險な地帶で叢林密叢茂る警備所があり、厚氷せば筏夫の往來頻繁で警備の辛苦も一方ではない、南村から興岩駐在所へは江岸興岩峠の難路を越さねばならぬ、この峠は約三里の急坂で脚下豆滿江の流れを見下す眺めは實に豪壯だ、新道路改修前は谷納鮮險峠と呼ばれ警官泣せの峻路だが今では自動車で約四、五十分で興岩へ着く

興岩は鶴警部補(目下訓戒署保)が主席として勤務してゐた、昭和七年十二月約卅名の匪賊が我江岸監視所を襲撃した事件あつたところで沈着な鶴警部補は時を移さず本署へ急報すると共に三川南村の駐在所と緊密な連絡をとりながら越江し約三里追撃して三時間に亘る交戰後副頭目以下四名を射殺して引揚げたといふ當時の狀況を岸永巡査部長は構內望樓に立ち對岸現地を眺望しつゝ說明した、興岩をたつて約卅分豆滿江岸から約二十町も入り込んだ谷地に三川駐在所がある、こゝを慰問しに一行は更に進んで正午過ぎ三長本署の所在地三長面に到着した

志村署長の情況報告を聞いゝで一行は晝食をとり午後一時局長は署員一同に慰問の辭を述べついで殉職して護國の鬼となつた佐藤警視(當時署長)外の記念碑に參拜した、江岸監視所の對岸は土城と呼び鮮滿人約百戶の集團部落がある、事變前は馬賊潜入地として三長署を惱ました處であつた、次に訪れた上西洞駐在所は國境警備最前線の警備の要所五口江といふ匪賊道路を監視嶋城とし滿洲事變當時の昭和七年夏對岸に紅槍會匪百五十名が出沒、江岸滿鮮家屋を襲ひ殺傷放火の惡虐を逞うした際三長守備隊青木中尉の指揮する一小隊三十餘名はこれを、追擊、交戰三時間で敵は數十名の死體を遺棄して四散したといふ有名な話が遺つてゐる、安圖縣老領附近から伐採した木材は五口江を三長へ流下されこの附近は對岸との交通緊き地で將來對岸へ國際橋架設の噂は三長の繁榮が約束されてゐる(つゞく)

茂山支局鎌田生

殊勲者に聽く

日露戦役の想ひ出で

一滴の血も出ぬ不思議な戰死體

優しい心遣ひの言葉も終らぬうちに敢えなく敵彈に見舞はる

語る人……岩永敬信氏　平壤山手町三三　朝鮮商工會社顧問　(寫眞は旅順望台南方で拾つた十五糎砲彈)

お尋ね下さればお答へしますけれども武運拙く今なほ生恥さらしてゐるこの老人に、どうして目ざましい戰歷などありませう、大連へ上陸して四日目には最早野戰病院に呻吟しなければならなかつた自分にお話しする何がありませう

當時自分は第一師團第十八聯隊附兵中隊長として三十七年七月二十四日の午後八時頃大連に上陸したが直ちに南山の敵の前衛部隊を攻擊すべき命を受けて同夜はそこで一泊し、翌二十五日は午前五時半に起床晝夜兼行の强行軍で急いだ

この日の夜行軍は全く血と脂汗の浸んだ泣くにも泣けない苦鬪であつた、兵卒は長い航海に搖られて船に醉ひ、馬も疲れ果てゝゐる上に路はほんとうに膝まで埋る濘みで、倒れる兵卒や馬は夥しい數に上り道は知れず、土地の事情は判らず、かといつて戰線であるため灯りもつけられず、激鬪の聲も出せないといふ狀態、とうく自分の中隊と他の中隊の砲車が入り亂れて所屬部隊が判らなくなる大混亂に陥り漸く目的地である營城子にたどり着いたのが二十六日の午前七時頃、中隊六門の砲が二門落伍してゐた

☆　☆　☆

戰ひの一番激しかつたのはこの廿六日の正午から夜にかけた半日で自分の部下が敵彈にやられ、そこに悲鳴、呻吟してゐる有樣は實際可哀想で見てゐられなかつた殊にこの日の午後三時頃敵の重砲彈が自分の部隊の直前で炸裂したため部下の一名は二米ばかり空中に吹き上げられ一滴の出血もなく即死してゐた、後でこれを軍醫に見てもらふと空氣の壓力によつて骨格、內臟が目茶々々に粉碎されてゐたことが判明した、自分が負傷したのは廿七日の晝食の時でその時部下の者三、四名が自分の所に來て一緒に晝食しようとしたが自分は『一ッ彈で數名やられてはいけないから出來るだけ離れて喰べよ』といひも終らず敵の榴霰彈が炸裂し、右足膝に破片左足膝に彈片が貫通して僅か四日にして戰線から野戰病院に移つたわけでお話しすべきことは何もない

☆　☆　☆

たゞ强ひていふならば彈に對しての自分である、自分は北淸事變にも出征してゐるので彈を恐ろしいと思つたことは全くないだが不思議なことには大砲の彈は平氣でゐられるのに小銃のプスーくいふ音のみはどうしたことか、不氣味だつた、これといふのも自分が砲兵で實彈射擊を度々行つて大砲の性質をよく知つてゐたからであらう、同じ一ッの彈によつて運よく名譽の即死をする者又は名譽の負傷とはいへ不幸にも不具者となる者、或は武運拙く身に一彈も受けず生恥をさらす者、彈が持つこの三ッの運命的なものを自分はつくぐ考へさせられる(平壤支局高田生)

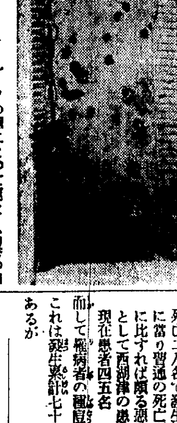

【寫眞は敵が使用した機關機の防楯に吾が砲の彈丸が穿孔したもの、鋼板周圍の枠は旅順にて日露兩軍の使用した各種の砲彈の彈帶(銅製)最も廣きは二十八糎砲彈のもの】

牛市場の使用料で農會が拗ねる

大事な弗箱が移轉の計畫

咸興府に頭痛の種

【咸興】過般の府會で二十五錢と決定した城川町の牛市場使用料に關し咸州郡農會では、府營牛市場は從來賣買の成否に拘らず立入りさへすれば一頭十錢を徴しその年額二千圓に達してゐるのに郡農會は累計三千圓の施設を加へてゐるにも拘らず府が何等の施設もなさず使用料のみ二十五錢に增額するのは農村の窮狀を思はざるも甚しいと州西面所在の郡農會所有地に牛市場移轉を計畫するに至つた、若しこれが實現すれば直接府の歲入缺陷五千圓となる外、市場出入者相手の多數の飲食店にはまさに死活問題でその成行を懸念してゐる

羅津の電話

廿一日から開通に決定

【羅津】待望の電話は二十一日頃からいよく開通する豫定で、大西遞信技師はその指導に當つてゐるが四日午前十一時電話番號を發表し記者團を局舍に招き開通遲延の理由を明らかにし諒解を求めたが右電話は自動交換で朝鮮で初めて採用したものであり工事は完成してゐるが加入者を訓練するため六、七兩日は昭和通、榮町、仲町港町、京町、八、九兩日は本町一二丁目、春日町、綿田町、大阪町、十、十一兩日は寶來町、滿鐵銀座通の各町內各自由通話試驗を行ひ十一日以後加入者を局舍に招致して機械取扱ひの說明を試みることになつてゐる

種痘を怠るな!

咸南に發生の痘瘡患者中五十餘名は未種痘

【咸興】咸南の痘瘡患者は九十名に達して一寸一服の態であるがその轉歸狀態を見るに七日まで判明した分は死亡二八名で發生總數の三一％に當り普通の死亡率二〇％內外に比すれば頗る惡性▲全治は主として西湖津の患者で一七名▲現在患者四五名

而して罹病者の種痘經過を見るにこれは現發生累計七十九名の當時であるが既種痘者は善感一八名不善感九名の二七名に過ぎず殘る五十二名は未種痘者だから散發的な續發もやむを得ぬ

更に善感十八名の內譯を見ても前年一名、二年前二名、三年前一名、四年前二名、五年前二名十年前三名、十四年前一名、十七年前一名、二十年前一名、廿三年前一名、廿六年前一名、卅年前一名、卅七年前一名といつた種痘經過だからその效果たるや殆と未種痘といふに等しい

咸南女高普

期成會へ現金提供要求

四月から開校確實

【咸興】咸南公立女子高等普通學校新設寄附金は道當局提案の都合もあり道當局から期成會に對し來る十五日まで現金提供方を要求されたので期成會幹部は現金取纏めに着手したが遲くとも二十日までには道當局と現金の受渡しを終る見込みで新學期からの開校確實となつた、新校舍竣工までは咸興高女の一部か孔子廟の假教室を使用の豫定

美名に隱れ私腹を肥す

部落民を籠絡した

インチキ出願殺到

【咸興】農山村の疲弊に乘じ救窮事業の美名に隱れて私利を圖る奸惡な欺罔手段——近來咸南土木課へ殺到した砂利採取願や採掘願は『農山村窮狀打開の活方便だから…』と關係部落民多數の署名調印したものや林伐採願が殺到してゐるが之等は中には小才の利いた射倖的な利權屋が部落民や面當局を煽てすかして物にした嘆願で主務當局もその正否の判別に苦しんでゐる

選擧の棄權防止

郡守會議で對策を練る

【春川】去る三、四兩日に開催した郡守會議で來る五月二十一日一齊に施行される邑面協議會員の總選擧について打合せたが今回の選擧に當つては一般有權者の公民觀念涵養に努め棄權者及無効投票を可及的に少くするために選擧特例によらざる邑面內の文盲有權者に對しては豫め諺文を習得せしむると▲簡單な投票勸告狀の如きものを作り豫め區長にこれを配付し選擧の周知と理解を圖ること▲選擧當日投票開始と共に鐘を打ち有權者の注意を喚起すること▲その他種々の方法で棄權防止を圖ることゝ等を申合せた、なほ直接事務の第一線に立つ邑面職員に對しては道內を三區分し左の通り講習會を開催し選擧に對する基礎訓練を行ふ

春川四月五日から四日間、鐵原同十二日から四日間、江陵同十二日より四日間

北靑醫院の內容

醫師四名を置き三科を設ける豫定

【咸興】新年度豫算に計上された咸南道立北靑醫院は敷地並建築費設備費三萬圓の地元寄附により建設を急ぎ十二月一日開院の運に內定してゐるが定員は

醫官二名▲醫員二名▲藥劑師一名▲書記一名▲普通傭人四名▲看護婦五名

で分科は內科、外科、產婦人科とし初年度の收入見込額六千圓、道費負擔五千圓と豫想されてゐる

叺繩競技會

【咸興】咸州郡農會は廿日午後一時から咸興叺檢査場で恒例の叺繩競技會を開く、出場者は各面長推薦の優秀組で審査は面單位と個人單位の二種に分ち、賞金は左の通り

一等一面二十圓と優勝旗▲二等二面十圓宛▲三等三面五圓宛▲個人一等男女各一組十五圓宛▲二等男女各二組六圓宛▲三等各三組四圓宛▲四等各四組二圓宛

花の日の賣上げ

【咸興】三日小學校主催の『花の日』は日曜にも拘らず豫定個數を賣り盡し

賣上總額七十五圓八十七錢▲支出總額二十三圓三十六錢▲差引純益五十二圓五十一錢

の結果を得たのでこれを左記の如く處分することに決定した

雛人形購入費二〇圓▲國防飛行機獻納金十六圓二十五錢▲咸興國防義會獻納十六圓二十六錢

酒類仕入講習會

【內金剛】通川酒造業者組合主催の朝鮮酒類實地仕入講習會は去る五日から東鮮釀造所で開催したが期間は第一回五、六、七の三日間第二回十三、十四、十五の三日間で講師は監督局の山內技手、受講者は十六名である

改裝の城津驛

四月中旬竣工

【城津】膨れ行く城津の表玄關——城津驛舍の增築工事は爾來着々として進捗を見つゝあり四月中旬までに竣成の豫定であるが新驛舍は近時城津の都市的膨脹と奧地交通網の擴充に伴ふ貨客の激增に順應すべく待合室並に事務室等總建坪において約三十坪を增す譯でこれが完成の曉は從來にかける過渡期の惱みも解消する譯である、なほ同時に貨物プオーム上屋建設も多年の懸案だつたがこれも近く起工に着手近く竣工の豫定である

無缺席兒童

【咸興】本年度の咸南道內公立初等學校卒業生中で在學中無缺席兒童數は昨年の八十四名を突破すること四十三名の百二十七名

咸興高女卒業式

【咸興】高普第十七回卒業式は七日午前十時から湯村知事以下來賓多數參列裡に舉行、卒業生四十五名の志望は進學四十一名、就職三名自宅一名表彰された優等生は朱永在(學校賞、府教育會賞)崔在緒(同上)の三名

慶源佛婦例會

【慶源】佛教婦人會では五日午後一時から本願寺で第一回例會を催し高谷布教師、徳田普校長の精神講話があつて會の發展につき懇談し更に陸軍記念日の行事も申し合せた

關東關西旅行團

【咸興】咸興驛旅行俱樂部では商工會議所後援の下に關東關西遊覽旅行團募集中であるが折柄開催中の横濱市復興記念大博覽會、神戶市主催の楠公六百年祭記念神戶觀光大博覽會、吳市の國防と產業大博覽會等も見物する、定員は廿名で費用は七十七圓出發は三月二十六日咸興發四月九日咸興歸着豫定

人の動き

▲龜井羅津邑都市計畫主任　事務打合せのため六日上京、四、五日滯在

▲淸水篤行氏(馬山大正館講話場主)　五日郷里兵庫にて死去

大阪商船定期出帆　◎內鮮臺滿連絡優秀客船

北鮮阪神行(經由門司)急行　貴州丸　武昌丸　慶運丸　河南丸

北鮮臺灣行(貨物船)　清津午前十時　雄基午前二時　江蘇丸

大連內地直行　朝鮮、滿洲主要驛ニテ船車連絡切符發賣

門司基隆直行　門司發正午　內臺連絡　高千穗丸　瑞穗丸　蓬萊丸

門司より阪神行大型船便多數あり　詳細は左記へ御問合せ下さい(案內書進呈)

大阪商船株式會社　京城出張所　京城府南大門通三丁目一〇六　東京火災ビル四階　電話本局長一〇三〇番

鮮內代理店・案內所　國際運輸會社　釜山商船組　仁川慶田組　ジャパンツーリストビューロー案內所

朝鮮汽船出帆廣告　釜山出帆　木浦出帆

仁川汽船出帆廣告　海州線　長淵線　仙義線　唐津線　舊島線　德積線　席毛里線　馬山線　白石浦線　此ノ外ニ沿岸各方面行貨物取扱

仁川汽船株式會社　仁川港町二丁目

ファゴール

東京帝國大學教授　醫學博士　故高橋順太郎氏　藥學博士　故下山順一郎氏　協力創製

適應症　肺結核　肺尖加答兒　肋膜炎　肺炎

一回一錠乃至二錠、一日三回毎食後服用せしむべし

百錠入　一圓六〇　二百錠入　七圓五〇　粉末　廿五瓦入　一圓四五　五百瓦入あり　外に百瓦、五百瓦入あり

各地の知名藥店及びデパートにあり

一手販賣元　東京市日本橋區本町三ノ一　友田合資會社　電話日本橋(二八〇)二八一　七四七　一四八　七四九　振替口座・東京・一九三八

三共製造

治療用として　結核患者に連續服用せしむれば、胃腸を整調し發熱を去り食慾を進め、體重を增加し、盜汗及び喀痰中の結核菌の出現を減少し、漸次病症を輕快治癒に向はしむ。

豫防用として　感染の不安あるもの、及び初期の疑ひある患者に之を服用せしむれば極めて適當にて、不安の症狀去り、よく豫防の目的を達す。

肺結核

ファゴールはかの一時的流行劑或は單なる榮養劑とは、全然その本質を異にし、其の成分は主としてメチレーングアヤコール及メチレーンヂクレオソールより成り防腐殺菌に著効あり。その品質の優秀と相俟つて益々聲價を高め各大病院を始め權威ある各方面に於て之を處方使用す

るいれき

のんで治る淋巴腺結核

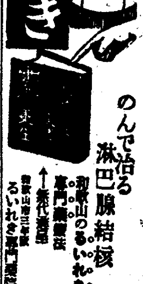

和歌山のるいれき専門藥　るいれき専門藥院

南鮮三坂

怖はや女心
夫婦喧嘩が嵩じて 服毒死の抗議未遂

【大邱】府內村上町中央販賣所丸一しは林食料品店主林且石の妻林順伊(二)は七日午前一時頃多量の苛性曹達を嚥下自殺を企て苦悶中を家人に發見され直ちに道立病院に收容手當の結果生命には別條ない模樣である、原因は前夜來夫婦喧嘩を始め負けた口惜しさから死を以て夫に抗議すべく服毒したものである

少年泥

【馬山】五日馬山署員が擧動不審の少年を本署に連行取調の結果右は昌寧郡桂城面桂城里生れ金永泰(一五)で昌寧地方で百圓近くの金を窃取した旨自白したので六日昌寧署に送致した

花園遊園地
化粧をする

【大邱】愈よ春めいて來たので大邱府公營議では府民唯一の行樂地たる郊外花園に入念な設備と化粧を施し散策客に遺憾なきを期するため、この程門脇府尹を初め岡田公營議長その他土木係員等花園に出張して詳細に視察調査を行つたが豫定方針に基づき未了部分に櫻木を植栽し或は休憩所として數ヶ所に亭を設備する事になつた

下り坂の南部三道會
新税の名案續出
補助と税收の議論に花が咲く
やつと平穩無事に豫算の一、二讀會終了
六日目の全北道會

【全州】六日目全北道會は七日午前十時四十五分開會豫算の審議未了殘部を一括して一、二讀會に附し先づ鄭準謨議員

最近地方資産家階級が都市に集中するやうな現象があるこれは都市よりもその負擔が過重であるからで第一種所得税、地税附加税等につき充分考慮してほしい。自動車税は今少し增率し下級官吏、學生、商人が利用する自轉車税は出來るだけ輕減すべきである

と意見を述べ片桐議員も自轉車の課税率低減戸税の調査方針なるや道立醫院の不親切などにつき注意を喚起し質問し橋爪地方課長から

地方税制の改正に當り考慮する自轉車税の如きは性質に鑑みこれを輕減し自動車税の方に負擔せしめることにならう、家屋税は戸數を基礎にしてゐる、充分確實な調査を期する

と答へ次で靑田議員は麻雀課税を力說し特に警察部長の意見を質し

▲井坂警察部長　私の所管事務ではないが、娯樂に課税すれば堂々とやつてよいといふ事になり却つて助長するのではないかと思ふ御希望の意思は充分諒解出來るが課税は考慮すべきものである

と答へ久永議員は

中等學校授業料に著しく各校の差異を認めるがその調査根據如何、鑛區附加税出願税鑛業取得税を設け審差税の如きも考慮すべきものではなからうか

と質し續いて學務課長の授業料の說明があり寺井議員は

狂犬病發生の狀態からみても一頭卅錢位の畜犬税をかければ一擧兩得の方法ではあるまいか

とそれ〴〵新案を提供すれば

▲久永議員　全州邑では畜犬税を邑税として課してゐるので地方税とすれば地方の財政を奪ふことになり反對であるが、考慮すべき一案ではある

▲鮎在敎議員　第一種所得税附加税は法人であるから今少し增徴してよくはないか、鑛區税附加税は昨年も考慮するといふ答辯であつたが今年は何とか調査されてゐるか

▲地方課長　第一種所得税附加税は間接的に增徴する事になつて居り鑛區税附加税は現狀に鑑み税制改正に當り相當考慮されるだらう

▲辻議員　參與員答辯は何れも「限りある財源で遺憾ながら」といふのが定石であるが財源の增收を圖るには國庫補助の增加もその一つで各道國庫補助を比較研究に調査してほしい、今一つは新税を設けることで遊興税、舟税、牛入税、水車税など考究しては如何

▲橋爪地方課長　道税は道政施行規則により税率も定められてゐるから俄かに動かせない

▲辻議員　道政施行規則四十六條によれば特別の場合は課税し得るやうになつてゐるが如何

▲地方課長　規則にはあるが新税等の場合は總督府に申請する事になつてゐて之まで一つも認められず現在の種目になつてゐる

▲阿部內務部長　漁業税は數年前まで課してゐたが件數が少いのと業者の疲弊に鑑み廢止した、車輛税に就いては明年度は充分考慮する

と問答を重ね美東議員の酒税に關する意見があつて

▲久永議員　結局は歲入の增は國費の補助の增額である、敎育費補助は他に比して高率ではあるが內地の義務敎育、全額支給に比し朝鮮は全く反對、比較にならぬ狀態である、當局として最大の考慮を拂はれたい

と特に參與官の答辯を求め

▲李參與官　機會ある毎に要路に希望はしてゐる、現在本道の學齡兒童二十六萬に對し就學兒童四萬この經費百二十萬圓であるが、私の理想としては右の內公の學校に十七萬乃至二十萬人位は入學せしめたいがそれには現在より更に三千三百學級即ち五倍の學級增加と、經常費臨時費を合せて六百萬圓を要すると思ふ、十年計畫にしても相當な費用を要するのである現在の地方團體の狀態では本道としては今少し敎育費に廻はされはしないかと思つてゐる

と約十五分間に亘つて所信を述べ休憩となり午後二時卅五分開議柳議員の林道税低減意見に對し地方課長は他に比し高率でないと答へ次で佐竹議員は道税制改正委員調査の範圍につき質し、朴治根議員は衛生費につき、嚴議員は更に自轉車税の輕減、遊興税徵收に就き意見を求め地方課長前の答辯を繰り返し

▲阿部內務部長　酒税附加税は燒酎のみでも約五千石もありこれを本道にのみ課する時は他道製品の移入することになり、道税としては課すべきものでは無い

と明答を與へ牛尾議員の道立群山醫院缺陷につき質し衛生課長の說明あり案外平穩に一二讀會を終了し午後四時二十分散會

春を呼ぶ雨ぐもり ― 漢江下流岸情景

質疑種切れとなり やつと豫算案可決
あと數議案も鵜呑みにして大團圓
一瀉千里の九日目忠南道會

【大田】九日目忠南道會は七日午前十時十六分開會劈頭洪翼議員(牙山)二讀會からの通讀省略緊急動議を持ち出したが反對あつてアッサリ撤回し金昌洙議員(大田)は鹿の子養蠶普及補助、沖合漁船建造費、畜業傳習所補助、製紙共同作業補助について質し更に敎育問題に論及し

大田は第二普校の學級增加と柳川普校の新設で入學難は幾分緩和されたが、なほ四百名以上の不就學兒童の對策如何、第一普校高等科存置と私立學校と普通の合同は考へないか

と質し先づ乾產業課長から、それ〴〵補助獎勵について說明し岩村學務課長代つて

學級增加と新設で幾分緩和されたが十二年度迄に全部收容の見込みである高等科は敎育の實際化から各道とも漸廢の傾向で充分研究したい、私立學校、普通の合同は困難である

と明答を與へ井上寬太郎議員(天安)は等外道路の改修を希望し杉山土木課長の答辯ありついで

▲金甲淳議員(公州)　古蹟保存に伴ふ博物館を公州に設置する意向はないか、洪城工業專修學校を大田に移轉し公州には何故考慮しなかつたか

▲岩村學務課長　古蹟保存費には二千圓を計上し殊に博物館の設置は本府に對し申請中、專修學校は內容充實を期し公州へは常に考慮を拂つてゐる

との問答あつて林昌洙議員提出讀會の打切りの動議成立して歲入一讀會に入り休憩午後一時十分再開

▲池慶烈議員(扶餘)　事業の擴張に伴ひ諸經費膨脹し現に起債九百九十萬圓に上るが支出を補ふ財源があるか、鑛區税附加税家屋税新設等により窮民救濟に廻する對策はないか

▲鈴木地方課長　起債の大部分は國庫の補助である鑛區税附加税は法規で決定してあり個家屋税施行後の對策も本府で相當考慮中である

と問答し西島寅吉議員(論山)は洪城農學校の生產品の賣却代增額河川改修工事完成に伴ふ機械器具の處分と耕地の處分收入、所得税の還元等につき質し岩村學務課長の答辯があつて宮本善吉議員(公州)は林野收入の增加を要求し井上寬太郎議員は癩病患者の無料治療を希望し夫々參與員の答辯があつて池慶烈議員の動議で歲入一讀會を打切り歲入出の二讀會に移り

▲沈載昱議員(公州)　前年度に比し百三十萬圓の減に拘らず道民の負擔が輕減せず却つて戸税、家屋税とも增額し窮民救濟の趣旨に悖るでないか、農家で使用する荷車小の税金を全廢せよ、大田道立醫院の收入減は如何

▲尹內務部長　豫算說明の通り一般の負擔は增加してゐない荷車小は細民のみの使用でない

と答へ更に竹田衛生課長の大田醫院についての說明があつて西島寅吉議員(論山)は初等學校未就學兒童の救濟意見を述べ更に各地で最近利用されてゐる二、三百噸の渡船を建造し江景、群山間錦江(二、三ヶ所改修により)を運航し忠南米を內地に直移出するやうにしては如何と意見を開陳し鄭甫大議員(牙山)は台灣神廟の獎勵を提唱して韓山、舒川の品質低下に論及し崔元植議員(禮山)は農村振興と敎育施設に重點を置いた豫算を絕讚して道府靑年訓練所、同農村女子講習所の內容充實、飼業增進取締の强調して二讀會終了三讀會省略を採決に入り滿場一致無修正で十年度豫算を可決し引續き四號乃至八號議案を一括上程し道の起債▲十年度道恩給特別會計豫算▲十年度道兒童奬學資金特別會計豫算▲道特別所得税賦課規則改正▲道地方費特別所得税賦課規則中改正の諸案件の說明があつて一、二質疑應答の上鵜呑みに讀會の省略採決に附し滿場一致原案を可決確定し午後四時三十五分散會

寄附金で一波紋
警備電話に咬みつき意外緊張
五日目の慶南道會

【釜山】慶南道會五日目は七日午後一時十分開會第一讀會を續行し劈頭

▲金東圭議員(東萊)　道警察部では最近警察署を單位として警備電話の架設に努力しつゝあるが民間の寄附金によつて工事を進捗させることは農村窮乏の今日考慮すべき問題であらう

と農村振興運動の叫ばれる時にこれと逆行する施設であると難じ、寄附金募集方針を詰り

▲白石警察部長　警備電話の架設は强制的寄附ではなく地元民有志の自發的寄附である

と說明に努め金東圭議員との間に押問答を重ねて緊張し上品な道會には珍しい眞劍な氣分溢れついで李章熹議員(晉州)は釜山職業學校の道移管につき駄辯を弄するや

▲議長　職業學校の道移管は斷じて地元有志の運動によつて實現したものに非ず前年度の建議案に基くものである

と應酬し金章泰議員(釜山)と李圭正議員(府)間に論戰を試み議場混亂し二十分間休憩して三時再開二三議員の質問あつて午後五時散會

米穀自治管理案に
反對側の飛檄
仁川穀協も運動强化を期し
東京へ代表を派遣

【仁川電話】內地二百萬の穀物業者が死活問題として反對した政府の米穀自治管理案が議會を通過せんとする情勢に激起した內地穀物業者は來る十一日東京で第二回全國大會を開き飽まで反對の氣勢を擧げることになつたが右について京阪神の穀物仲介業組合から米穀自治管理案が朝鮮にとつて重大問題であるにも拘らず朝鮮の同業者は何故に冷淡なりや、是非同大會に出席されたしとの電報に接し、仁川穀物協會では八日午前緊急役員會を開き協議の結果今井副會長、鳥越理事外一名急遽東上に決定九日午後二時發列車で出發の筈

釜山敎育會
熊本史蹟視察

【釜山】釜山敎育會では今春熊本市で開催される新興博覽會を機會に四月下旬同地方の史蹟視察を試み歸途は阿蘇登山と別府溫泉を經て歸釜する豫定で準備中

地下に眠る
恩師へ捧ぐ美談
師の遺子を病苦と 貧困から救ひ出す

【大邱】近時東洋の美德たる君師父一體觀念も漸次頽廢せんとすれば師に背く行爲をなすもの〻多い今日、これは何んと地下に眠る恩師に報ゆる麗しい師弟道の美談＝元醴泉公立普通學校訓導朴元錫氏は數年前死去したがその唯一の遺子泰光君(二)が昨夏以來肋膜炎に犯され目下大邱道立醫院無料病室で診療を受けてゐるがまだ快方に向はずその上貧困に迫はれ療養費に事缺く悲慘な境遇にあることを傳へ聞いた朴訓導の門下生等は相互にこの情を知らせ各々自發的に幾らづゝかの金額を醵出、當時の校長で現在府外東村郵便所長平野氏より恩師の一子泰光君を死より救ひ地下の師の靈を慰めるやうにと依賴して來てゐるがこれに就いて平野氏は眼に淚を光らせつゝ語る

當に淚ぐましく麗はしい話ですせうが地下に眠る朴氏も何んなに嬉しがることか知れません、各地の諸君から『少額ながら納めて泰光君を救ひ朴先生の靈を安んじて下さる樣に』といつて來る度毎に感激の淚を禁じ得ないのです及ばずながら出來るだけのことをして皆樣の眞情に副はしめたいと思つてゐます

春風に乘る移民團
滿洲へ目白押
鍋釜携げた平和の戰士で
爆笑日々に增す北行列車

【釜山】春ともなつて北滿の解氷期を待望してゐた南鮮の農村では昨今五十名、六十名と親戚、知己を網羅した移住民が續々と沿線各驛より北上を開始し釜山驛の新京奉天行列車は老人、子供を連れて鍋釜を携帶した平和の戰士によつて賑つてゐる、この傾向は去月中旬から漸次增加し七日現在既に一千五百名に及んでゐる、行く先きは安東縣、奉天、新京、蛟河が大部分を占め同地方へ落ついてから安住の地を定めるらしく賑かになると共に今後益々激增する模樣で一時旺んであつた內地渡航の出稼ぎ熱は滿洲國の安定と共に薄れ反對に北滿行きが旺盛となつて來た

北鮮への 移住農民
臨時列車編成

【釜山】釜山鐵道事務所では三月廿日大邱三百卅八名を最高として慶北沿線から北鮮方面へ移住する農民一千百名のため臨時列車を編成して輸送することになつた

馬山釜山間 近く就航

【馬山】朝鮮汽船會社では從來馬山、統營間の運航は午前午後二便であつたが去月二十一日から三便運航を開始してゐるが更に本月中旬から馬山、釜山間に長久丸(百噸旅客百人乘)が就航する、之によると從來より約一時間(釜山馬山間三時間)短縮され料金も普通八十錢特等一圓二十錢に低減する

馬山發午前五、三〇、釜山着同八、三〇、釜山發午前九、三〇、馬山着一二、三〇、馬山發午後二、三〇、釜山着同五、三〇

金泉神社に獻木

【金泉】治田金泉警察署長は就任以來各駐在所員を招集の度毎には必ず神社に參拜し、精神敎化に努めてゐるが今回神社の神域をなほ一層綠化して莊嚴ならしむべく署內各係及各駐在所から獻木することゝなり各駐在所の消防組員の應援を得て松櫻等相當大木を選擇搬入し植付けを行つてゐるが來る二十二日までには全部終了の見込みである

雜種税撤廢で
三千圓寄附
大邱取引所府の犧牲に感謝
今後も寄附をする

【大邱】大邱府では取引所の現狀に鑑み十年度から府の雜種税取引所税を廢止することに決定したがこれに對し大邱米穀取引所では府の妥當なる處理に大いに感謝の意を表すると共に大邱府へ三千圓の寄附をすることに內定した、これに就いて高島理事は語る

昭和七年これが撤廢運動を開始當初既に大邱府は勿論、本府に於いてもよく諒解し撤廢の意向はあつたが何しろこれを補塡すべき財源がないので一時に撤廢して府の財政を危ふくすることも出來ず双方意は互に諒しながら今日迄延びて來たのである、然し當所としても愈よその負擔に堪へ得ないので撤廢無理を申出たわけであつたが府においては犧牲を忍んで十年度より本税を撤廢されたことは感謝に堪へない今後にかいて財政の許す限り自發的寄附をなす考へである

驅逐隊近く 統營入港
麗水港まで 便乘を許す

【統營】南沿岸警備巡航のため第廿七驅逐隊(蓮、葵、藁)が來る十一日午前八時入港するが鎭海小林要港部司令官も來統の筈で艦內拜觀時間は午前十時から午後四時まで又十五日は午前七時麗水に向け出港するが片路だけ希望者に便乘を許すと

全北荒し
持兇器强盜 次々に自白

【群山】去る一日夜府內榮町二丁目鄭錫煙草店を襲ひ群山署に逮捕された强盜犯人沃溝郡臨陂面寶石里生李庚祥(二)は嚴重取調べの結果二月中旬益山郡黃登驛前本田米作氏方を襲ひ現金及腕時計等を强奪逃走した外裡里及沃溝郡でも强盜を働いた强か者と判明した

貯銀大邱支店
認可次第設置

【大邱】貯蓄銀行慶北代理店打合會は五日午前十時から大邱殖銀支店で開催、道內代理店會議を開催本店から頭取伊森明治氏出席、午後時會議を終り同夜七時から魚竹で出席者の晩餐會を開いた、伊森頭取は語る

明日は釜山の方へ行く事になつてゐる大邱へ支店設置は何も當行が逡巡してゐるのではなく、認可さへあれば何時でも進出するんだが未だ認可に至らないだけだ

釜山卸商役員改選

【釜山】釜山卸商同盟會では八日午後三時から商工會議所で春季總會を開催、役員の改選を行つた

田中高等課長歸任

【大邱】本府における高等課長會議に出席中の田中慶北高等課長は十日歸任左の如く語る

別に變つた話はない時局に關する問題を初め來月渡日される滿洲國皇帝陛下に對する御警衛、思想關係者の取締等につき討議を重ね來る五月二十一日を期して行はるべき府營面會議員選擧取締につき種々打合せをなした

各學校卒業式

▲水原高農　十二日午前十時半から第十三回卒業式
▲鎭海商船所　十九日卒業式擧行　本年度卒業生は九名
▲遞信局海員養成所　八日午後一時から第十回卒業式
▲女子實業講習所　十四日午後二時から卒業式擧行
▲統營水產學校　十八日卒業式擧行

あの街この街

【大田】忠南警察部では二十六日午前十時から本部及各署で通譯兼警試驗を施行
◇
【江陵】江華漁業組合では七日第五回通常總代會開催
◇
【淸津】咸北道會議員諸君は五日夜新聞關係者を赤溜家に招待懇親會

眞によく効く 風熱さまし
元祖竹村 トンプク
熱に砂糖湯に溶いてのめば五分間で熱下り氣分忽ち爽かとなる
廿錢 五十錢 一円

効め速き りん病藥
リベール

恐ろしき 淋病の黴菌

この毒が眼に這入つたならば淋毒性膿漏眼となりて忽ち目は潰れる女性に傳染すれば子宮內膜炎を患ひ深き女性の惱みに沈む因つて一刻も速く手當が肝要。

特製リベールを內服すれば生理的作用により直に腸粘膜より吸收され膀胱內に入つて殺菌性の尿と化し放尿時殺菌作用を行ひつゝ排出する效力を有す。その藥效の說明は茲に千萬言を費すよりも多くの服藥者の實話若くは數日間の試服に由つて事實を知られよ。

本劑の特徵

一、服藥翌朝尿は藍色に變じ强きリベール臭を放つて排泄し譬へ難き快感を覺ゆ
一、今迄尿道に繁殖しつゝあつた無數の淋毒菌はこの恐るべき藍色尿に侵され速かに體外に放出してしまふ、故に煩はしき又危險多き自家尿道洗滌の必要更になし。
一、特製リベールの藥效を確實に知るには服藥前と服藥後の尿を採り專門家に希ふて顯微鏡檢查を施されるのが最も早道で服藥後日を追ふて黴菌が滅び行く現象を視る事が出來る。
一、婦人のりん病も男子と同樣效め速し。

洗滌の危險

淋病に惱まされた人は必ず一度は自家尿道洗滌又は局所療法をやりたがる。さうしてウンと後悔する。その恐るべき弊害の實例を示せば

一、尿道より分泌する膿を逆に尿道の奧へ押しこみ睾丸を侵されて睾丸炎となり膀胱を侵されて膀胱カタル、膀胱炎等の餘病を惹き起す。十中八九迄は之れでやられる。
二、患者の尿道は刷しく爛れてゐるから錐で刺す樣に痛む、其處へゴム管やスポイトを挿入して藥液を注入するこの刺戟のため却つて排膿以前に倍し甚しきに至つては血尿を出す事がある。

以上自家尿道洗滌局所療法などは極めて危險性の伴ふ事を覺悟せねばならぬそれよりも安全なる內服を推獎する。

定價　五日 二圓　十三日 五圓　七日 三圓　廿七日 十圓

發賣元　大阪市東區南久太郎町二丁目　竹村製劑所
藥劑師　竹村幸次郎　振替大阪三六〇番

內地海外到る處の藥店にあり

朝鮮産業大觀（三十七）

農村の電化に努める 木浦電燈株式會社

一府五郡十二面に及ぶ電氣網 社業は逐年健實なる向上發展

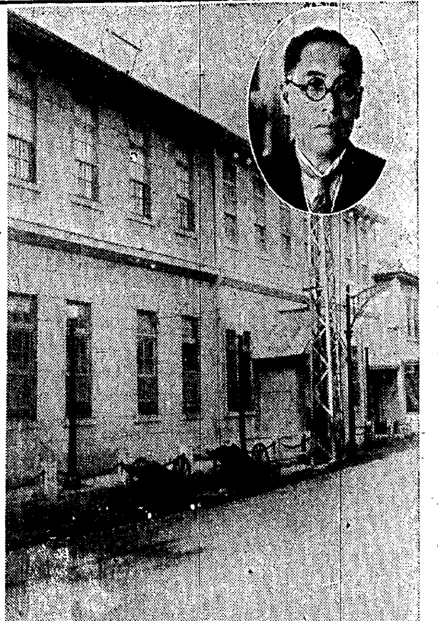
木浦電燈株式會社と松井社長

木浦電燈株式會社は明治四十三年七月二十二日現在の社長松井邑次郎氏外十一氏が發企人となつて出願、明治四十四年六月他の競願者を排して認可されたもので最初資本金を二十萬圓としたが次第に增資し昭和九年九月二十五日百萬圓の大資本金を有するに至つたものであるが、事業も創立當時は發電所の能力は九四KUA十燭換算燈數にして千八十六灯であつたものが今日では發電所能力の如きは實に二三五〇KUA（外に豫備二三二KUA）となり十燭換算灯數にして三萬八千六百六十三灯となつてゐる然して目下唐津送電線路に建設工事を急ぎつゝありこれが完成の曉には三鄕、川、城田等の農村へも送電を開始することゝなるべく湖南稲中部以南地方がこの木浦電氣の恩澤を受けてゐることは又大であるが昭和九年十月營業所を增築し今や木浦電燈の勢力圏内は一府五郡十二面で新線多時際方面の延長その他何々延長と次第に電氣網を張りつゝあり一方唐津の昭和電氣を通じて長興、靈岩海南等木浦の恩惠を蒙る譯である斯くて同社の業績に益々偉容を整へ一歩一歩と健實なる發展に年々躍進を續けてゐる

幹部

取締役社長 松井邑次郎
取締役 村上直助
同 奈良次郎
同 松前義三
同 福田友顯
監査役 松村正助
同 納富善五郎

木浦電燈會社々長松井邑次郎氏は朝鮮電氣界の長老で電氣協會の副會長であり電氣報國のため東奔西走席温まらず同社今日の隆盛を築き上げたのは全く氏の力によるものと言ふべく又氏は道會議員、府會議員、會議所議員等々の榮職にあり地方啓發者として又先覺者として同地方民の信望を集めてゐる

木浦商工會議所と村上會頭

湖南金融界に 活躍する『金曜會』

その陣容と業績を見る

東拓會社

東洋拓殖會社釜山浦支店が木浦へ移轉したのは大正九年四月であるが木浦における、東拓支店は金曜會員であると同時に農談會のメンバーであり大いに拓殖資金の供給に努めるため明治四十一年日韓兩國政府協定下に設けられた、その當時の目的を遂行してゐると見ることができる、こゝでは金曜會のメンバーとしての東拓支店を見よう、五月末現在の定期貸百六十九萬九千四十二圓、年賦貸七百七十萬一千二百八十圓合計九百四十四萬四百二十二圓といふ數字である、しかし東拓を識るには東拓金融以外に東拓自身手を下し實行してゐる方面を見ねばならぬ、その最も大きなものには移住民であらう、現在同支店管内での移住民は六百九十四戸三千五百人であるがその讓渡面積は一千町歩價額五十五萬圓であり既に償還すみのものは二百三十七戸その讓り受面積五百十一町歩價額二十二萬四千圓である

朝鮮信託

朝鮮信託株式會社木浦支店

朝鮮信託は資本金一千萬圓會長韓相龍、社長谷多喜磨の兩氏、本店を京城に支店を群山木浦、釜山に設けてゐるが木浦支店は昨年五月群山信託出張員にはじまり群山信託が朝鮮信託に合併されてから正式に朝鮮信託木浦支店の看板をあげたのは昨年二月十七日である木浦支店初代店長は林繁氏であり、開店間もない今日すでに受託において金錢信託三十六萬六千圓諸貸付は三十七萬圓、管理不動産二十六萬六千圓（以上五月末現在）であり前途洋々たるものがある

十八銀行

十八銀行木浦支店

十八銀行木浦支店は明治三十九年に看板を掲げ木浦銀行界の最大古參者であり未開混雜時代の朝鮮金融産業界を開き向上發展に貢獻した功績は見のがせぬ、木浦支店が初めての看板を掲げたのは現在の本町吉川商店の處であるがその後に現在の支店事務所を新築移轉した當時にあつては人の目をひくモダンな建築でありまた海岸に同行のコンクリート倉庫は木浦名物の一つであつたのだ、十八銀行木浦支店は商業銀行としての使命線上を走つてゐる

湖南銀行

湖南銀行は道内の資本に據つて生れた所謂地場銀行でありこの地場銀行は金融組合の出現により經營は相當に困難な事情に置かれてあるのが他の多くの例であるが獨り湖南銀行は三南の鐵壁に頑張つて目覺ましい業績を見せ昨年七月には東萊銀行を合併するに至り湖南鮮に儼たる存在を示してゐる木浦支店は大正九年の設置であり昭和九年現在の堂々たる支店事務所を新築して移轉したが或に同支店は木浦府の金庫事務を取扱つてゐる同行本店は光州で頭取は玄俊鎬氏支店は木浦をはじめ順天、長城、鷺城と東萊銀行合併の結果、東萊店の二支店を加へた

殖銀支店

殖産銀行木浦支店の五月末帳尻によれば預金百十九萬六千二百五十七圓貸出三百萬三千五十八圓とこのほかに勸業貸付として三百九十萬七千四百六十九圓があり農業用土地購入のため海南、靈光、咸平務安、康津方面に出てゐるのである、支店としての木浦は大正七年からである、尤もその以前に光州農工銀行の支店としての業務があり殖産銀行設立と同時に引繼が行はれたものである、また現在の處に新築移轉したのは大正十三年である、殖銀は元來が各地にあつた農工銀行が資力によつて弱く目的を遂成する上に遺憾があつたので全農工銀行を打つて一丸としその上に資力の補強工事を加へて更生したものであるだけに朝鮮内における支店網の完備はこの銀行の右に出るものはなからう從つてそれだけ利用者の範圍も廣く金融組合の成功と貯蓄銀行の隆昌とはこの殖産銀行の懷中に培められたものといふことができよう。

韓國銀行木浦出張所が朝鮮銀行木浦支店と改稱したのは大正九年であり、この歳末にはじめて預金貸出の金額が帳倒し預金二十五萬圓、貸出百八萬圓となつた、それからは何れもが木浦の發展に伴つて增加して行き五月末現在では預金二百四十三萬四百四十七圓、貸出二百六十三萬千六百九十四圓である、現在の支店事務所は明治三十九年に建てたものであり相當に古きを誇るものである、この古色蒼然たるオフイスの中で木浦發展に貢獻し必要の資金が貸出されたことを憶へば古建物もまた捨て難いものがある朝鮮銀行は發行銀行であり一部に對しては親銀行である

米の産地全南に 輝く農談會

―見よ―この施設―この業績―

農事經營の模範 朝鮮興業

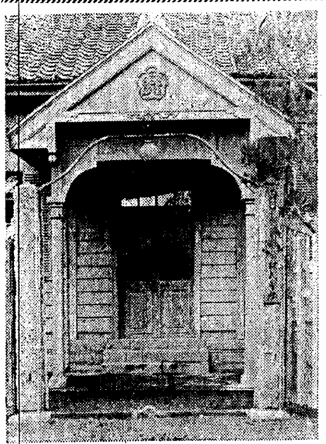
朝鮮興業株式會社

朝鮮興業株式會社は明治三十七年朝鮮農事開發農事改良等を目的として創立されたもので、三十年を閲し、創立以來幾變遷を經て現在の資本金三百萬圓、現在本社を東京に置き光州、釜山に支店を三浪津、慶山、大田、木浦に四管理所を設置して專ら農事經營に當り釜山支店に於て倉庫業及移出牛檢役所の商業官埋施に船舶搭載の業務を營みその主要事業たる農事經營に於ては田畑一萬六千餘町歩、小作人一萬六千餘人を擁し社業の進展を期すると共に朝鮮農事開發に努め勞資の協調を旨とし共存共榮の實を擧げ以つて半島開發のため貢獻してゐる

共存共榮主義の 福田農事

福田農事會社は福田家の農場を株式組織としたもので、經營の最初から地主、小作人共存共榮をモットウとした溫情主義によるもので、その制度組織は總てその現れであるその一二を紹介するとまづ第一に農村の禍根である舍音を全廢し總てを會社直營とし專門の社員をして指導に當らしめ次に小作人相互扶助、農事改良生活改善を計るために福田共榮會を設立し五地方三十二支部に分ち支部長を置き會員は隣保扶助の趣旨により五戸を一契とし一切のことはこの契を單位としてゐる現在の會員數は二千出資し金一萬圓を有しての主なる事業としては農事視察共同購入、講演會の開催、肥料金の融與などである次に主なものは小作料の定租としたことである、これは一期を三ヶ年とし背信行爲のない限り絶對に異動を行はないことゝし堆肥舍を普及施設せしめる一方田作改良に力を注ぎ改良麥、改良棉種の普及、棉花の栽培、改良甘藷種の配種耕作等幣飯等小作人をして生活に安定せしめ共存共榮の實に向つて邁進してゐる

福田有造氏

木浦殖産の特産「坊主銀」

木浦殖産株式會社は明治三十九年三月創立せられ、はじめは木浦農業株式會社として創業し主として食鹽製造販賣を目的とし之に附隨した田畑を經營してみたが明治四十三年木浦水産株式會社と改稱し魚市場を經營し大正十年魚市場を他へ讓つて營農事業となり商號も現在の木浦殖産會社と呼ぶに至つた、經營事業が色々變化して來たが地方の産業開發のため貢獻するといふ意氣込みは出資者が悉く地元であるだけ壯絶なるものがある、現在の所有地は海南羅沙、務安郡荏子島などに分布し現在先づ優良種の普及に先鞭を付け現在は緑肥栽培と從耕に統一されてゐる小作人に對して愛育保護指導の實を擧げ機會ある毎に多大の犧牲を拂つて獎勵の賞金品を贈與して居るので何れも歡然として會社の施設に須臾遅離な効果を擧げて居る

不良村も樂土 徳田洋行が 犧牲を拂つた努力

全南の荷衣島と宮三面は朝鮮統治上の癌とさへ云はれてゐたが、それか宮三面は東拓に荷衣島は徳田洋行の手に移されからは全く樂園となり小作人はその職に安んじ農事を勵んでゐる、この島とまで云はれた荷衣島が今日の樂園となるまでには經營者の苦心と大きな犧牲が拂はれてゐることはいふまでもない、徳田洋行が經營を引受けてすでに十數年、この間農事の改良は勿論島民の教育に衞生に交通にあらゆる施設を惜まず特に木浦荷衣島間を大型發動機船を運航しつゝある如何に徳田洋行が島民の利便と發展を念じたかを物語つてゐる

創立三年でこの好績 木浦米穀取引所

逐年好調出來高五六〇萬石

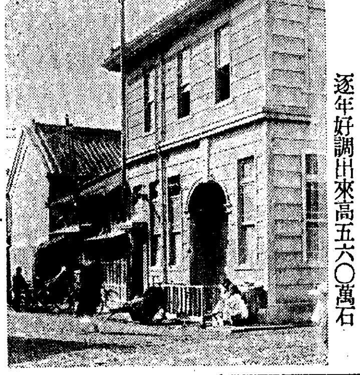
木浦取引所

木浦米穀取引所は大正九年二月廿八日創立された木浦穀物商組合が前身で同年六月七日市場開市の認可申請をなしたが正式の認可指令は大正十年十二月七日であるが延取引の實務は正式認可に先づ九年六月二日から開始され十年の一月には百四十萬三百石の出米高の記錄が殘されてゐるが、その後斷續一再ならず爲に木浦の延米取引はほとんど存在を認められず兎角等閑視されてゐたが、時代の大勢に押されて昭和五年二月一日から立上り昭和六年末まで殷盛を極め七年から淸算市場に昇格した、昭和七年一月期米市場として正式の認可があり内外に一大改革が加へられる一方着々淸算取引の準備が進められ十七會員の意氣また衝るべからざるものがあたが時日の經過と共に脱退者が出て遂に現在の九會員に減少したものである業績は開始以來頗る順調を辿り米取引始第一年目即ち昭和七年の出米高は五百六十萬石で第二年は四百三十萬石に初年に比し相當の減少を示してゐるがこの數字は統制問題による全國同傾向で已むを得ないものと見られ昭和九年は第一年を突破し優秀な成績を擧げてゐる

農界の雄 朝鮮實業會社

朝鮮實業株式會社

朝鮮實業株式會社は明治三十八年十一月創立されたもので、當時日露の戰雲漸く鎭らんとする際有志は戰果を永遠に保持する爲め創立されたもので爾來幾變遷迫害、諸雜打破萬難を排して土地改良農事改善につとめること三十餘年、創業當時に比し三倍の增收を得るに至り小作人は生活安定し漸次自作農となる傾向あり、同社に屬する農民は最大の樂園として業務にいそしみつゝあるその施設を見ると何れも小作人の福音を計るを主眼としてゐる先づ小作權の安定で移作の廢禁、定租契約、即ち小作人の希望によつて定租契約である次に農事指導で六ヶ農場に技術員を駐在せしめ、種子更新、水稻栽培作業その他農業の農事講習講話等の開催、農事視察各種獎勵をなし小作人の愛護施設として慰藉、表彰、細民救濟の諸項である

棉の全南唯一の 日華製油會社

一日の生産高二百五十箱

日華製油木浦工場

棉の全南にあつて繰綿の結果、棉實消化機關は必然的に起るべきであり日本綿花社長故喜多又藏氏によつて朝鮮製油會社が海岸通りに設立せられ初代支配人として牛丸喜一氏が着任して工場は成つた、それが大正七年六月で棉實油、棉實粕、挽粉は何れも好評を博し大正十五年日華製油と合併し名も日華製油會社木浦工場と改め、牛丸氏の後に入江房次郎氏が支配人となり製品のうち棉實油は內鮮のみでなく外國へ輸出し粕は肥料として鮮內にその眞價を認められ挽粉は燃料となり特に製油會社式製のストーブは市内需要者の定評あり棉實油一日の生産能力は二百五十箱に及び宇垣總督の政策中棉作獎勵などあり將來は期待されてゐる

土木建築界の權威 岡田組

木浦府町土木建築請負岡田組は岡田松三郎氏の經營で木浦に於ける斯業界の最古參であり屈指の成功者である氏は山口縣の産で既に二十數年間斯業を經營し木浦及び附近の大建築工事は氏の手に成れるもの頗る多く各方面に信用を受け今日の大をなしたものである

小作人感激 溫い施設に 國武農場

合名會社國武農場は大正十一年資本金六十五萬圓で創立されたもので現在の代表社員は國武一生氏農場主任は大石仙太郎氏である、先づ小作方法は水利灌漑畓の小作料は定租とされてゐるが他の畓は檢見打半標準として田の小作料は全部定租である、年に一回小作人總會を開催し農事改良に力を盡したなど小作人の優秀な者を表彰し凶年に際してはあらゆる救濟の方法をとり毎年無利息貸付、農具の支給によつて慰藉を行ひ又は小作人組合五戸契組合、貯蓄組合救濟組合などを組織して小作人の福利增進せしめ、農事資金を低利に貸付け肥料代金は無利息として耕牛買入金は特に低利年賦償還としてゐる斯くの如く共存共榮によつて彼等も心情の發露として農場内八ヶ所に謝恩碑或は不忘碑などを自發的に建設してゐることも注目すべき現象である

本秋までに工場完成 全南棉花會社

全南棉花株式會社

全南棉花會社は所謂繰綿工場統制策から昨年秋に誕生したものである、資本金百五十萬圓（四分ノ一拂込濟み）であるがその重役の顏觸れを見れば何れも統制合併前の共同販賣制時代には棉花界の驍將として馳驅した人々である、全南棉花は近く新規直しの新工場を建設する事となり敷地を卿町に求め本秋の出廻りまでには竣工の豫定で工事についてゐるが工場七百六十坪、倉庫三棟四百七十七坪に引き續き五百坪の倉庫增築も計畫されて居り動力は電動機百馬力二基卅馬力一基を設備し繰綿機百四十臺で一日能力十一萬斤である、プレスは三百斤十四立方尺綿一基一日能力百十俵の見込である

東洋棉花の傍系 南北棉業會社

東洋棉花の朝鮮仕入機關として木浦に置かれたものが南北棉業である、井桁の中に三のマークを使用してゐることは同社のよき身分證明であろう、この南北棉業は大正八年設立資本金百萬圓（五十萬圓拂込濟み）で木浦に本工場を設け忠南鳥致院に分工場を設けてゐる木浦は海岸通りの工場は原動力百九十馬力現在の繰綿機百十七台、水壓荷造り機二台を備へ工場及び倉庫は千二百七十五坪である、このプレスは一俵三百斤建であり壓搾して十四方尺の麻布包鐵帶まきである

南北棉業會社

朝鮮の棉花開發に貢献 朝鮮棉花會社

一日の繰棉能力二百二十俵

朝鮮棉花株式會社

日露役で棉花自給論のやかましき朝鮮全南の棉は將來ありとして三十九年十月大阪紡績聯合會の人が資本金二十萬圓で韓國棉業株式會社を設立し棉花栽培協會の事業を翼けることゝなつた、これが今日の朝鮮棉花會社の祖であつてその後に日本棉花會社が讓り受け大正五年十一月名を日本棉花木浦支店としたが當時木浦には木浦棉業會社と大阪資本による天滿棉業會社があつたのでこの日本棉花支店と二社は合併し資本金二百萬圓の朝鮮棉花株式會社に更生、また朝鮮人女工に仕事を與へ勞銀を給することに眼をつけて設けたものが同會社の一事業である今日の織布工場である繰綿工場は木浦と全北裡里に分工場を有してゐる

御婦人のおしゃれで各地に怪我人だ

狐の毛皮流行にあふられて狐狩り

仕掛の豆爆薬を取締る

狐の毛皮流行は朝鮮の田舍にまで侵入し、このお蔭で狐狩りが盛んに行はれてゐるが、狐狩りの一方法として飴玉位にした爆發物の密賣が盛んに流行し多くの被害者を出してゐる、この豆爆藥は、丁度飴玉に似たものでこれを狐の出て來る處に放置して置くと、狐が好んで咬みついた瞬間に爆發する仕掛けになつてゐる、本府警務局に報告されるだけでも毎日一、二件あるので本府ではこれが取締り方各道に通牒を發した

梨花女専 モダン校舎 十一日にお引越

京城私立梨花女子專門學校では昭和八年九月から府外延禧面大峴里延禧專門學校附近に八十萬圓の工費で校舍を新築中、此程超モダンな校舍が落成、來る十一日から移轉することになつた

活氣づいた明治町にデマの大惡戲

きのふ突如吹きまいた大嵐 虚報と判り一安心

春以來沈衰の一途を辿つてゐた株式界は、日支好轉を書入れて二月末より一帳明朗な人氣と化し新東を中心に雜株全般に亘り一齊に奔騰し、新東の如きは安値から十八九圓方の引返しとなり兩三日來一寸グズついてゐたが八日は買方の再出動に

高値に買込

んだ反動もあり新東は四圓丁、日産二圓五十錢大新二圓五十錢の本年最初の爆騰高を示し、之に雜株も滿鐵、電力株、産金株が百花撩亂と反撥して來たので賣方は一齊に敗退、本格的大相場が來るのではないかと

明治町一帶

は一年振りの活況を呈した、低落美濃部博士犯罪、フランス金再禁止などといふデマに、東京大阪の新東は逆に四圓方の暴落を報じたので活況は直に凄慘な暴落相場となり、新東三圓七十錢、日産二圓三十錢、大新三圓十錢の大反落となり恐慌相場の如きものがあつた、があとで

デマと判明

して人氣は全く落着いたもの〻一時は大混亂であつた

更に北鮮へ 愼飛行士 試驗飛行

北鮮航空路開拓準備のため京城、羅南間を試驗飛行中の愼飛行士は既に三往復し好成績に完了、九日京城發最後の飛行に上り、羅南、咸興の陸軍記念日祝賀飛行を行ひ終了するが、さらに國境警備飛行のため平壤で組立中であつたサルムソン機の試驗飛行を十五日平壤で長尾航空官と共に行つた上、新義州に空輸することになつた、同氏は語る

サルムソン機も保温裝置があれば冬期二千米以上の高空を飛行することが出來る、なほ冬期の國境飛行には中江鎭に室內温度六十度の暖房裝置ある格納庫が必要であるから、か〻る裝置の費用を投ずるよりむしろ酷寒に強いプスモス機を購入する方が有利である

公園の化粧に

拍車をかける京城府

公園により春秋變つた趣き

既報の如く京城府では綠化の爲め五ヶ年計畫によつて十年度には一萬一千九百八十圓を豫算に入れパゴダ、南山、孝昌、社稷、奬忠壇、三清洞等の公園に三萬六千本の植樹をする筈であるが、奬忠壇と南山の公園には櫻樹一萬二千五百本、孝昌パゴダの兩公園には『はんの木』二萬本、三清洞には紅葉するものを三千本植ゑて春秋にそれ〴〵變つた趣きを見せようと案を練つてゐる

六々的植樹デー

四月三日に二十五周年記念

既報の如く綠化運動が開始せられて二十五年になるので本府では四月三日の植樹記念日を一層意義あらしむるべく目下研究と諸般の計畫を進めてゐる、當日は奬忠壇公園か三清洞公園で官民合同の植樹を行ふ一方愛林思想普及のため名士の講演放送を行ひ、一方朝鮮山林會ではこの種の論文、ポスターの募集、展覽會を行ふこととなつた

蹴つた男死ぬ

【仁川電話】仁川松峴里二五九無職金相五(三)は去月廿日午後十一時頃同里八九支那パン屋中國人滕八(三)方でパンの掛賣を拒絶されたのに憤慨、滕八を蹴つて重傷を負はせ仁川署に檢擧されたが被害者は八日午前二時死亡した

銀の密輸 四人組捕はる

【新義州電話】鴨綠江解氷し今度は船による密輸が行はれ出した、六日夜對岸から大洋銀二千八百枚を四人組の朝鮮人が密輸入したところを新義州税關吏が發見、檢擧した、銀の値上りから銀の密輸を企てたものである

名刀展覽會

◇會期　十日より十四日まで
◇會場　三越ギャラリー

百戰錬磨の名刀、一心精進名工の業物、殿上に威儀を正して百官を照した破邪の寶刀、一堂に陳列す。非常時日本刀再考察の絶好機會

後援　京城刀劍研究會　京城日報社

機關車の火粉から 列車火事頻り

大事に至らず消止む

七日午後十一時ごろ清津發京城行列車が永興、高原間で二等寢台車の屋根が燃えてゐるのを發見、直ちに消し止めた

◇

八日午前六時四十分ごろ雄基發京城行列車が湯化、新浦間で食堂車の窓枠が燃えてゐるのを發見、消し止めたが、何れも機關車の火粉かららしい

下を見よ

【大田電話】七日午後三時頃、春日町武居運動具店前路上で榮町の永田夫人は現金八十圓を拾得届出でた

ぼつたくり

京城府臥龍洞六六番地無職崔用服(三)の自宅に八日午前九時頃四十歳位の男が訪れ西小門通りに安いミシン機械があると契約金四十圓を受取り同人を伴ひ西小門通り迄行き混雜にまぎれて巧に崔をまき姿をくらました、崔は驚いて鍾路署に届出たので直ちに手配捜査中である

大京城後の 龍山署

事務達成の爲 種々の計畫

京城府の都市計畫は着々その準備を急いでゐるがこれに伴ひ特に新進展地區阿峴里、孔德里方面をもつ龍山署では將來に對して愼重に案を練つてゐる、現在の七派出所(直轄を除く)外の孔德里、西氷庫、漢江里、在石の駐在所は何れも事務過重で、これ等を全部派出所にする意向らしく、尙從來永登浦署に附隨してゐる鷺梁津駐在所は漢江全面の責任が龍山署に移管された今日、其實上當然永登浦署から龍山署の管轄になるもので、その代り汝矣島が永登浦署に移されるとみられてゐる、從つて現在ですら人口十一萬といふ京城一の大世帶である同署は、五派出所の増加で人員も増えやう、一方又、阿峴里方面が西大門署管內に、西氷庫方面が東大門署に移される等管轄移動の意見も出てゐる

訓戎の對岸に匪賊

國境嚴重に警戒中

去る六日午後十時半頃咸北訓戎署管內月波洞直對岸、琿春縣營仁黃山嘴居住滿人那〇〇方へ拳銃携帶の匪賊侵入、家人に金品を強請したが、得るものがない處からその甥の那京章(三)を拉去し、附近に不穩文二百餘枚を撒布して逃走した旨訓戎、雄基憲兵出張所に申告があつた、目下江岸一帶を警戒中である

不義の女、子殺し

遂に行方をくらます

【大田電話】嬰兒扼殺事件が永同に發覺した全北茂朱郡茂朱面吾山里河姓女(三)は永同郡鶴山面〇里張奎白に嫁いだがもと〳〵品行が惡く同里の林喜元(三)と不義を重ね遂に昨秋離緣となり喜元と同棲するに至つたが、昔一月五日男子を分娩、世間體を恥ぢながら暮して來てゐたが、さる五日喜元の不在中遂に無殘にも扼殺し、死體をそのま〻にして行方を晦ました、永同署で捜査中

東京電氣で テレビジョン

【東京電話】川崎の東京電氣會社研究所では去る昭和三年頃からテレビジョンの研究に着手しこの程全く新しい東京電氣式テレビジョンを完成した、之は特種の光電管に依りテレビジョンの最大條件たる像の細部の上に一新機軸を出したもので今迄の如何なるテレビジョンより受像が鮮明に感受され世界に誇るべきものでしかもこの光電管の特長はテレビジョンの行詰りを打開するものとして今後の研究は一層期待されてゐる

英文『慶州』で 各方面に宣傳

觀光シーズンを迎へた鐵道局では外人向の美麗なパンフレット『ハウ・ツー・シー・ケイジョー』と『金剛山』を刊行してゐるが、今度は新羅時代の紹介篇として『ハウ・ツー・シー・ケイシウ』一萬部を發刊、ジャパン・ツーリスト・ビューローの手で頒布中である、これは十四ページの四六版で各名勝地寫眞と地圖を挿入した凝つたものであるが、さらに激増する外人觀光客の鮮內誘致のため『朝鮮』と『平壤』誌を刊行する準備中である

殺人犯行を自白

城津のゴミ棄場死體事件

【城津電話】既報邑內旭町塵埃捨場で發見された怪死體を繞る獵奇事件の謎は解剖の結果によるも尙釐然たる結論に到達せず、他殺か自殺かの判斷に捜査當局を迷はせてゐたが、一方城津署では久保出支廳檢事指揮の下に死體現場の狀況證據に重點をおき他殺説に捜査方針を決め之が檢擧に死力を傾けつ〻あつたが、努力は遂に酬いられ七日城津署李仲君刑事は清津で住所不定申興南(三)外一名を有力なる容疑者として逮捕檢問の結果遂に犯行の一部を自白した、死體發見後五日間で、捜査本部も愁眉を開いた、なほ犯人は八日城津に押送直ちに本格的取調を開始

更に貨物洪水!

五日には局鐵新記録現る

更に後から後からと押し寄せる荷物

全線の貨車動員だ

鐵道局では昨年末には一日の發送貨物取扱二萬五千五百二十噸、この收入八萬三百三十六圓といふレコードで、鐵道局始まつて以來の好況、全鮮各驛には滯貨の山を築いて鐵道輸送陣を混亂させたが、今度は三月に入ると荷動きは更に驅け足で激増、五日の發送貨物取扱高は二萬五千百八十一噸、收入八萬八千圓の新レコードをつくり輸送陣は又もや大面喰ひの態となつた

荷動きの主なものは鮮內の肥料セメントを初め內地發の雜貨一日六百噸、滿洲から一日三千噸入貨、さらに元山、仁川、鎭南浦、木浦の諸港に押し寄せる外國貨物で、仁川などは上海發の小麥、粟、唐もろこしなど製粉材料の滯貨が實に五百輛に上つてゐる

この時ならぬ景氣の再現に驚いた鐵道局では、關係各驛の

夜間作業を初め

新製貨車の完成を急ぎ、一方臨時列車をグン〳〵増發して全鮮の滯貨一日平均三萬六千噸から四萬噸をはかさうと必死となり、機關車貨車を總動員し石炭をどん〳〵焚いて走れと各鐵道事務所を督勵してゐる

しとく〳〵と春雨そゝぐ——京城太平通

氣の毒過ぎる 老婆の最後の十錢玉

黄海道松禾温泉の田舍から尹鳳明(六)といふ婆さん、八日朝京城郊外漢芝面に住む息子の李根天(三)を訪ねてはる〴〵やつて來たが、その殘る旅費は僅かに十錢、何しろ生れて初めての京城、荷物を抱へて驛前廣場にたつてゐるとチゲが『十錢出せば電車まで荷を運び、そのま〻電車にも乘れる』と欺き最後の十錢玉を取上げられてしまつた、尹婆さんは電車には乘つたもの〻切符も買へず、悲嘆に暮れてゐたが車掌の計ひで漢江橋駐在所前で降されお巡りさんの情で漸く吾が子の家に送られた

老頭溝で 四十名檢擧

共匪とその一味

間島總領事館警察署員及び老頭溝分署員は、六日午前四時を期して老頭溝市內を一齊捜査共匪及び通匪者反日會員四十一名を檢擧した

花嫁大量輸出

片や嫁不足、片や女性過剩

妙な外國診談一つ

【スロプリエ(ユーゴースラヴィア)聯合】元來人類は男女平均して地球上に分布してゐるものなのだがついした神樣の手違から矢鱈に男の子ばかり生れる地方だの女護ヶ島の親類だのが出來ないわけのものでもない例へばセルビアの南部では何故か女人が男子に比して著しく少いため

女子は非常

に珍重され十六過ぎて縁談のきまらない〇〇も隨分非進いミス人三化七だけといふ有樣その結果職業的『花嫁探者』は出來る、親は娘を賣る、結納金がか〻るので花婿氏がやつと花嫁を貰つてもその爲めに

破産しちま

つたなどといふ悲劇さへ見られるのだ、所が同じユーゴースラヴィアの國の中でありながらこれがヘルゼゴヴィナまで行くとすつかり反對に成つてしまつて今度は男一人に娘八人の割で[illegible]女の子が餘るので、賣つた[illegible]しさである、之に眼をつけた政府では最近ヘルゼゴヴィナで

賣れ殘つた

娘達を南セルビアに縁づける樣斡旋する事にした、ところが果然南地方から大歡迎、意外の人氣に驚いてゐる始末である、それも道理女の缺いてゐる南セルビアで嫁を娶らうとすれば結納金二千圓から一萬圓を出さねばならぬのにヘルゼゴヴィナの娘樣なら百圓から二百圓でO・Kだ　それにヘルゼゴヴィナの親達もお蔭で娘が縁づいたとホッとしてゐるなどは正に芽出度しである

うかつな泥棒

大口を殘して小金を失敬 手提金庫の二重底!

八日午後十時頃、京城府平洞三三五番地煙草店洪德均(三)方店先の留守を狙ひ六十五圓餘り入つてゐた手提金庫を搔つ攫ひ逃走したものがあると西大門署に届出たが、それより約卅分後漢陽洞四十五番地林佑相(三)が義州通一丁目小橋附近通行中手提金庫を拾得したと届け出たので取調べると、前記盜難品と判り二重底に入れてあつた十圓札四枚はそのま〻殘されてあり上の銀貨紙幣取まぜ二十餘圓のみをとつて金庫を遺棄したもので直ちに手配中であるが飛んだ間拔け泥棒ではある

アリゾナの排日

【フィニックス八日聯合】アリゾナ州の農耕組合、外人排斥同盟の幹部は全州の農民へ檄を發して州議會にかける外人排斥法案通過を迫める抗議的示威運動を開始し迷日排日派議員を應援して氣勢を擧げてゐる

けふのお天氣

曇小雨あるも後よくなる

平南の果樹 生産高

【平壤】平南の果樹生産高は逐年著しい增加を示し年産額二百萬圓に達せんとしてゐるが九年末道當局の調査によると果樹栽培面積は三千六町九反三畝におよび本數は八十四萬六千八百十四本に達し果樹園經營者は五千百二名に上つてゐるが、なんといつても苹果が果樹の王座を示してゐる

▲苹果七九七、三四四本▲梨一四、三〇二本▲桃一七、八二二本▲葡萄一五、〇一五本▲桃二三一本

滿洲國の國內 航行權回收

イ洋行と大安汽船の協定成る

【安東八日電通】滿洲事變直後大安汽船會社の出現により、鴨綠江航行權の問題から國際橋たる鴨綠江大鐵橋の開閉に絡み、英吉利下院に於て問題化した安東在住の英人ジェル・ショウ氏經營に係るイールン洋行汽船部航行權は、事變の一段落と共に、大安汽船對イールン洋行との間に折衝を重ねられてゐたが、この程交渉一段落を告げ去る五日細目協定成り假調印の運びとなつたが、正式調印は茲一兩日の中に行はれるものと見られてゐる、讓渡價格は約二十一萬元である、右解決は滿洲國の國內航行權回收の第一着手に成功したものである

南鮮の大農場 信託の傾向

【群山電話】公稱四千町歩の畓を所有する朝鮮一流の大地主にして殷富六石の親多收穫の立體的營農者として著名なる全北〇〇郡〇井面熊本利平氏は時代の進運趨勢がもはや廣汎地域兼併の個人營農を不可となつたので、過去卅年間經營し續けて來た畓三千六百町歩の權利義務一切を擧げて今回朝鮮信託會社に供託(二十年間)した模樣であるが、氏は同時に自作農創設の理想を具現化せしむる過程として農場職員を株主とした株式會社熊本農場を組織し、之れに信託受益權を移讓し、更に農場經營の一切を請負ふ營業態の會社を目下設立準備中である、さきには森菊五郎氏が經營千町歩の農場を信託し、今度は朝鮮一の大地主熊本利平氏が全面積三千六百町歩を其儘信託したので各方面にショックを與へてゐる

丸善アテナ萬年筆　使へば使ふほど書きよくなる　新型發賣　2圓以上各種　發賣元　東京　丸善株式會社　全國著名文具店にあり

入院隨意　中島病院　內科 小兒科　院主 中島貞信　京城府明治町二丁目　電話本局三七八番

性病 皮膚泌尿科 婦人科　宇野医院　黃金町三丁目　診察夜八時迄　院長 宇野宗一　(電本1890)

古本、教科書高價買入　御報參上致します、新刊雜誌新本の御用は　京城府明治町一丁目　金剛堂書店へ　電話本局三三七番

學生・生徒・募集　西南學院　福岡市　高等學部(高等商業科 英文科)　中學部　願書締切三月三十日

學生募集　明治大學　東京神田　大學豫科　大學部　專門部　女子部　新聞高等研究科

三月號　雜誌半額　京城岡崎町五八　京城雜誌會

齒痛・頭痛には　效散　のんできく　神經痛、ロイマチス等に

內科一般特ニ 呼吸器、心臟、腎臟、血壓、諸病　佐藤內科　院長 醫學博士 佐藤小五郎　京城永樂町一丁目貳番地(電話本局一八八四)

北海道最高級品　クローバー印　北海道バター　京城府本町五丁目　株式會社 愛知産業京城支店

皮膚泌尿花柳病　醫學博士 渡邊晋　京城黃金町入口　診察 十二時半マデ及ビ夕刻

精神病科 入院室完備　京城府外淸涼里　原病院　院長 原振緖　電光2643

花柳病科 皮膚科 泌尿器科　植木醫院　京城本町二丁目大通

京日案內　五號活字十五字詰一回五行一圓五十錢匿名は一回に付五十錢增料金は前納の事但就職廣告に限り特に壹圓にて掲載す

滿洲 日報購讀申込所京城　滿洲　永登浦村田新聞舗

求間 日當り良き閑靜な部屋をお貸し下さい　成るべく廣いのを希望します　西川

店員 木材に經驗ある者至急壹名採用す　京城岡崎町市川材木店

讓渡 朝鮮酒醸造場を讓渡したし御希望の方は御來談願ひます　清進屋醸造場

寫眞技師入用　大田本町一丁目　中野寫眞館

看護婦見習採用　京城府本町四ノ一五五　北島醫院

代診 求內科に經驗ある內地人希望者は履歷書及寫眞急送を乞ふ　仁川岩井病院

恩給 立替は大勉強最も御有利に御相談致ます　京城府古市町三五番地　千澤商會

高級主任社員採用　京城黃金町　太陽生命支社

土木建築に經驗ある設計監督の技術を有するもの一名採用す詳細は左記に照會ありたし　咸興府中央町一ノ二三　合資會社 小野組

特別案內

地圖と兵書　目錄送呈　京城錦兵町・電竜五二〇　小林又七出張店

天使 (9)

横光利一作 宮田重雄畫

二の一

正午過ぎに、明石は療養院の坂を登つて來た。彼は昨夜、京子と別れてから、一人夕食をすませて家へ歸つたが、もう彼は京子との交渉は、その夜限りで思ひあきらめやうと思つた。彼は京子と逢つてゐる自分を、たゞ過ぎた青春の日の記憶を、愛するためばかりに逢つてゐるだけのやうに思はれたのであつた。そのため、實はもう病院へ幹雄を訪ねる用もないのだつたが、ふと、やはり幹雄を見舞ひに行かねば、幹雄の留守を亂した氣持ちが後まで暗い後悔となつて殘るであらうと思つたので、是非とも一度は逢つておきたいと、わざ〳〵出かけて來たのである。

廣い芝生のスロープに、安樂椅子に横たはつてゐる患者たちが、靜かに空を仰いでゐるのが、もう坂脇の所からよく見えた。

明石は案内を請ふと、別棟の幹雄の部屋へ案内された。

『ヤア、しばらく。』

『どうしてゐた。』

と幹雄は青ざめた顔に、喜びの色を浮かべて云つた。幹雄は、ここはいけないから、應接室へ行かうと云つて、劇場のよく見える應接室へ、明石をつれていつた。

丁度、そのとき、牧師が來た所と見えて、院內の看護婦たちは、廊下を通つて、ぞろ〳〵と隣接の日光室へ這入つていく所であつた。

『これや、もうすぐ、讃美歌が始まるな。いゝだらう。』

と幹雄は明石を見た。

『いゝよ。久し振りに讃美歌も聞きたくなつたね。』

二人は窓の近くに椅子をよせて下に見える海を眺めながら、煙草を吸つた。

『今日の海の色は、いい色だね。』

と明石は云つた。明石は、もう諦めの上で、京子との整理をつけて出て來た自分を、想像も出來ぬほど幸福に思ふのだつた。彼は晴れ上つた窓のやうな眼を輝かせながら、にこにこして平明な海を、ぢつといつまでも眺めてゐた。

『君、身體はどうだ?』

と明石はしばらくして訊ねた。

『いいよ。退院したつて、もういいつて醫者は云ふのだがね。』

幹雄はうす笑ひを浮べたが、すぐまた眞面目な顔になると、もう煙草から落ちてしまつた灰を、幾度も灰皿の上で落とした。

『それぢや、退院したらどうなんだ。』

『君、僕の家へ行つてくれたのかい?』

と、出しぬけに幹雄が訊ねた。

『うむ?うむ。行つた。』

『京子はゐたか?』

瞬間、幹雄の平然として云ふ氣持を、このとき明石は解することが出來なかつた。

『ゐたよ。逢つたよ。』

『あ奴、昨日來たんだが、どうも喧嘩別れをしちやつてね。君、面倒だが、一寸頼みたいことがあるんだよ。』

幹雄はまたにやにや笑ひながら默つてゐた。明石は、豫期せずに向ふから押して來た幹雄の一言に、內心、眼を見張つて緊張するのだつた。

『何だい?』

と明石は靜かに訊ねた。

『それが困つたことなんだよ。實はね。』

と幹雄は云つて、首を明石の傍へよせて來た。すると、そのとき、隣室から讃美歌のコーラスが始つて、だんだん高くなつていつた。

DKラヂオ

けふの番組

九日(土) 第一放送

午前七時(東)基礎獨習講座(二十四) 三浦吉兵衛
同七時二〇分(東)朝の修養 心學講話(終) 石川謙
同七時五一分(東)ラヂオ體操
同一〇時 氣象通報
同一一時五分 料理獻立 日用品値段 鮮魚卸相場 京城府內、水産市場發表
正午 時報 翌日のプログラム發表
午後零時五分 浪花節 乃木大將の少年時代 廣澤菊一文字
同零時四〇分 ニュース
同一時 軍事講話(その三)國防に對する婦人の務め 第二十師團司令部附 陸軍歩兵大佐 西村菊五郎
同四時 ニュース 職業紹介事項
同六時 詩吟 松井淸水社中 一、金州城 乃木希典作 二、大楠公 徳川烈公作 三、月下の陣 上杉謙信作 四、太田道灌 大槻磐溪作 五、櫻狩 六、栗兒 雲井龍雄作 七、弔岡燕沖禎介君 工藤武城 松井千鶴子 松井芳江 大久保清光 小谷帕水
同六時一〇分(東)コドモの新聞 村岡花子
同六時二五分(東)英語講座(四の三) 井手義行
同七時 ニュース、天氣豫報
同七時三〇分 講演 京城市街戰に就て 歩兵第七十八聯隊附 陸軍歩兵中佐 那須弓雄
同八時(東)地唄 一、袖香爐 二、玉椿和の雨(合奏) 三絃 富崎如春昇 富崎春昇外
同八時一〇分(東) 講談 烈婦お秋 神田伯龍
同九時 時事解説
同九時三〇分(東) 時報 ニュース 氣象通報 翌日のプログラム發表 ニュース再放送

第二放送

午後零時五分 脚本朗讀 安鍾和
同一時 衛生講座(二) 尹泰權
同六時 童謠 朝陽幼稚園
同六時一〇分 兒童週間新聞
同六時三〇分 算術復習講座(十六) 李俊興
同七時三〇分 講演 金錫源
同八時 (漫談の夕) 一、春心 庚秋岡 二、妓生菩薩 申鼎言 三、遺言 尹白南

あすのき、物 十日(日) 陸軍記念日

午前九時一一分 陸軍記念日 京城市街攻防戰實況 ―南大門櫻上及び鐘路交叉點より中繼―
同一一時四〇分(東)第三十回(陸軍記念日)偕行社記念賀會實況 九段靖國神社外苑より中繼
同零時五〇分 滿洲より(奉天) 一、講演 ―奉天城內大南門より中繼― 入城當時を偲ぶ 陸軍中將 高柳保太郎 二、講演 ―奉天忠靈塔前より中繼― 忠靈塔に捧ぐ 陸軍中將 三宅一夫
同一時二〇分(東)新人の午後 日本大勝利 東京放送童話劇協會
同七時三〇分(大)一、軍歌 大阪桃谷演奏所より中繼 大阪放送合奏團 (東)二、合唱 陸軍記念日を祝ふ歌 陸軍戸山學校軍樂隊 (東)三、物語 奉天に日章旗の上るまで 徳川夢聲 (東)四、吹奏樂 陸軍戸山學校軍樂隊
同八時五〇分(東) 浪花節 俠商天野屋利兵衛 桃雲閣谷風

將棋新手合(二)

於東京市日本橋區蠣殻町二ノ七 溝呂木將棋所

平香交 四段▲梶一郎(東京)
平手入 三段△小堀清一(横濱)

(圖は八五歩迄の局面)

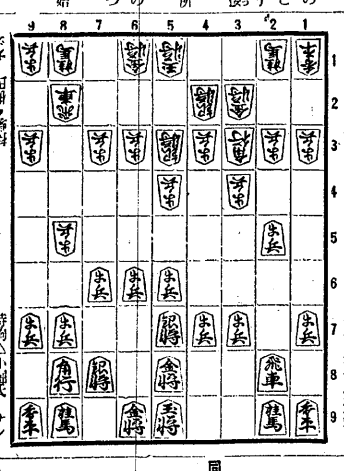

持駒△小堀氏 ナシ

△七七銀 ▲七四歩 △七八金 ▲四一玉 △六九玉 ▲四四歩
△三六歩 ▲四三銀 △七九角 ▲五一角 △四六銀 ▲三一玉
△三五歩 ▲七三角 △二四歩 ▲同歩 △同飛 ▲二三歩
△二六飛 ▲四五歩

溝呂木七段講評

(先手)七七銀と上るのは形が重いから面白くない、茲は七七角と上る方が手厚いのである

(後手)四四歩と突くのは持久戰型であるから、陣形の整備と角將の活用を覗く含みである

(先手)四六銀と上るのは、敵角の活用があるだけに少々無理である、茲は四六歩と突く方が穩當である

(先手)三五歩と突くのは面白くない、茲は五五歩と突いて敵の模樣を窺ふ處である

(後手)七三角と上り、二三三筋の攻撃を牽制するのは至當である

(後手)四五歩と突いて敵銀を追襲するのは良い手である

講談 "烈婦お秋" 神田伯龍

(後八・一〇 東京より)

天明四年三月二十一日殿中桔梗の間で時の若年寄田沼山城守へ刃傷をした佐野善左衛門は首尾よく山城を討つて斬奸の趣意書十七ヶ條を投げ文して取り押へられた。その趣意書が田沼の入手する所となり私の遺恨なりとして翌月四日傳馬町の上り屋に於て切腹仰せつかつた。善左衛門は萬一の場合を慮つて本丸へ奉公してゐる妹お秋へ斬奸状の寫しを渡しもし田沼の奸計によつて握りつぶされたなら水戸の副將軍へ願出でよと申付けた。お秋は刄傷の當日本丸を出てかねて知りあひの八丁堀の町の辻良元女房のお牧のもとへ身を寄せ水仕事を習ひ水戸の老女戸川へ部屋婢として房州內浦漁夫娘お鐵と名乘つて住込み機を待つうち一日召出されて戸川とともに君公の御前へ出て箏を彈じ和歌を詠じて御感に入り身の素性を訊ねらるゝまで申上げかねて亡兄より預つた趣意書を差し上げたので水戸公は田沼の非政を訂した。後お秋は君公の媒によつて出羽新庄戸澤右京太夫へ嫁した

軍事講話(その三) 午後二時

國防に對する婦人の務め

第二十師團司令部附 陸軍歩兵大佐 西村菊五郎

婦人の方々として國防の上に如何なる務めが必要であるかと言ふ事を考へて見ますると日露戰爭時代にかきまして は男は武器を取つて外敵を追ひ拂ひ、婦人は家にあつて家庭をよく整理して行くと言ふ單純なる思想でありました。然しながら今日では戰爭の規模が極めて大きくなり、從つて婦人の務めも亦之に伴つて實に大きくなつて來たのであります。茲では私が最も大切と考へて居りまする、次の五つの事に就き簡單に申上げます

一、子供の養育 二、品物の節約利用 三、敵機の空襲に對して 四、敵國の宣傳に對して 五、出征軍人の慰勞

最後に年若い婦人の方々に特に希望致したいのは我が日本の樣な立派な國體と隆々たる國運を持つ國に生れ平和の社會に生きて行ける幸福を具さに考へて頂きたいことであります

演講 (後七時半)

京城市街戰に就て

(第一放送) 歩兵第七十八聯隊附 陸軍歩兵中佐 那須弓雄
(第二放送) 歩兵第七十八聯隊附 陸軍歩兵少佐 金錫源

明日の陸軍記念日は正に三十周年に該當致しますので特に京城の最も殷賑なる市街、鐘路の交叉點を中心として市街戰を行ひ京城府民に居ながらにして砲煙彈雨の印象を味はひ得る如く計畫致したのであります、それでその演習を觀覽せらるゝ方々のために若干の説明を加へたいと存じます。以下項を追ふて演習の結構と注意事項に就て申上げます

朝鮮郵船定期出帆

◎乘客御取扱 低廉船中食事附

△印船客御取扱り

北鮮 横濱直行 東京―淸水―名古屋―阪神―關門―コース
△第十七眞盛丸 羅津三日 雄基五日 淸津六日
△富美丸

北鮮 東京行 羅津十四日 雄基十六日 淸津十七日 釜山―關門―大阪―名古屋―淸水―横濱着港
長壽山丸 雄基十二日 淸津十三日 元山十四日 關門―名古屋―淸水―
○急行船 横濱着港
盛京丸

西鮮 東京行
△大連丸
△江原丸 仁川五日 群山六日 木浦九日

北鮮 名古屋行 門―阪神着港 釜山―博多―關門
新義州 日鎭南浦六日仁川七日
漢城丸 雄基二日 淸津三日 元山五日 釜山―博多―關門―阪神着港
○陸軍運輸部御用船

北鮮 大阪行 釜山―博多―關門―神戸着港
立神丸 雄基三日 淸津四日 元山六日
佐賀丸 雄基九日 淸津十日 元山十二日
春川丸 雄基十一日 淸津十二日 元山十六日

西鮮 大阪行
○南部線 釜山―關門―神戸着港
漢江丸

濟州丸 仁川十二日 群山十三日 木浦十三日
○北部線 仁川六日 群山七日 木浦六日 博多直行―神戸着港
櫻島丸
新義州 日鎭南浦七日仁川八日
漢江丸
仁川 日 群山三日 木浦二日

敦賀行 新舞鶴―舞鶴―宮津―境―長
釜山丸 雄基四日 淸津五日 元山七日

新潟・伏木七尾行
隅田丸 城津五日 淸津六日 雄基七日

鹿兒島・三角行 釜山―博多―長崎著港
錦江丸 仁川六日 群山七日 木浦八日

○博多直行船 長崎著港
淸津丸 大連十日 青島十四日 仁川十七日 木浦―群山―

上海行
平安丸

青島行 仁川一日 鎭南浦三日 釜山七日 芝罘―大連著港
會寧丸 仁川十四日 鎭南浦十五日

大連行
淸津丸 仁川十日 鎭南浦十二月
錦江丸 仁川十三日 大連直行

浦鹽行
漢城丸 元山四日 淸津三日 雄基六日

△右ノ外隨時臨時船ヲ配船致シ船腹ノ需要ニ應ジ居リマス

日本郵船定期出帆
歐州行 白山丸 横濱三月三日 神戸三月七日 門司三月九日
桑港行 淺間丸 神戸三月十二日 横濱三月十四日

濟州行 鶴田丸 横濱三月十一日 神戸三月十五日 長崎三月十八日

朝鮮郵船株式會社 京城南大門通り五ノ一 代表電話本局四一九五番
釜山支店 電話四〇二三番 大倉町
元山支店 電話海岸町一二三四番
仁川出張所 電話長二三五一番 港町
京城代理店 朝鮮運送會社 電話本局四七〇〇番
仁川代理店 朝鮮運送會社
群山代理店 群山運送會社
木浦代理店 朝鮮運送會社
釜山代理店 大池回漕店
元山代理店 朝鮮運送支店
城津代理店 朝鮮運送支店
淸津代理店 國際運輸支店
雄基代理店 國際運輸支店

北九州商船株式會社 出帆廣告

釜山出帆

博多直航 珠丸 毎日午後十時
對馬壹岐、長崎行 博丸 毎五日目午前十時
比田勝、博多、下關行 關丸 毎三日目午後六時
詳細ハ左記ヘ御照會被下度候 釜山第一棧橋

北九州商船株式會社出張所 電話二四九九 一八一一

仁川出帆 (代理店日鮮海運會社)

大連直航 東 鮮 丸 三月十一日
鹿兒島、三角、長崎、博多行 東 鮮 丸 三月十七日

新義州・安東出帆 (代理店日鮮海運會社)

仁川經由、九州各地行 東 鮮 丸 缺航
詳細ハ左記ヘ御問合セ被下度候
仁川府本町四丁目 日鮮海運株式會社 電話長五〇番 一〇八番

仁川出帆豫定

●阪神 日 營 丸 三月七日
●阪神 昭 光 丸 三月七日
●尾ノ道、阪神 鳥 海 丸 三月七日
●阪神 大 順 丸 三月八日
●阪神 赤 城 丸 三月八日
●京濱 大 新 丸 三月八日
●淸水、京濱 大 海 丸 三月八日
●阪神 百 福 丸 三月九日
●關門、阪神 漢 江 丸 三月十一日
●尾ノ道、阪神 神 安 丸 三月十一日
●阪神 正 生 丸 三月十二日
●阪神 名 瀨 丸 三月十三日
●名古屋、京濱 泰 仁 丸 三月十三日
●伊勢、京濱 二雲洋丸 三月十三日
●阪神 神 代 丸 三月十四日
●阪神 東 裕 丸 三月十四日
●阪神 平 野 丸 三月十四日
●阪神 盆 進 丸 三月十四日
●京濱 泰 久 丸 三月十五日
●阪神 玉 榮 丸 三月十六日
●尾ノ道、阪神 關 東 丸 三月十七日
●阪神 大 東 丸 三月十八日
●阪神 平 安 丸 三月十八日
●阪神 櫻 島 丸 三月十九日
●名古屋、京濱 順 吉 丸 三月十九日
●名古屋、淸水、京濱 江 原 丸 三月二十日

追而天候及前港船舶其他豫測セザル事故ノタメ發着遲延スル場合可有之モ本會ハ其ノ責ニ任ゼズ豫メ御高承相成度候

仁川府本町四丁目二日鮮ビル階二
鮮航同盟會 仁川支部 長電話八六七番

洗ひ髪

その色艶!その氣品!

花王シャンプーでの日頃のお手入れが窺はれます

花王シャンプー

一個五錢

花王シャンプーは少量で地肌の汚れまできれいに洗へ ゆすぎが簡單でお髪をしなやかに美しく致します

東京・花王石鹸株式會社長瀨商會・大阪

コダック レチナ 35ミリ フォルムカメラ中の最低價

12×7×4cm

195円

斷然白熱的人氣!! 五大特徴

1、精巧優秀な同型カメラ中の最低價
2、取扱ひは簡單、迅速、日中裝塡三十枚撮
3、鮮鋭を誇るK・A・f・3・5の大口徑レンズ 新コムパーシャッター
4、正確で見易い光學的ファインダー
5、實用的で信頼出來る繪數指示計

詳細説明書御申越次第進呈

コダック パンアトミック フォルム
コダック SSパンクロ フォルム

○引伸用原板には比類なき極微粒子、超全整色で好評嘖々のパンアトミック フォルムを。
○室內や夜間撮影には超高速度、超全整色で効果絶大のSSパンクロ フォルムを。

各地材料店、百貨店にあります

コダック ジャパン リミテッド

R-5

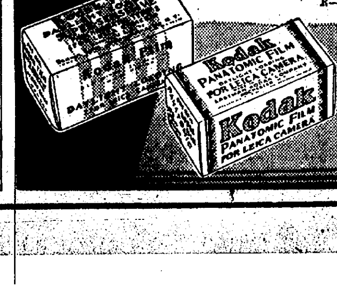

ミツワ石鹸

東京・兩國 丸見屋商店

K.20

受驗準備 ノーシン 勉强

受驗準備は頭が第一である◆頭がボンヤリしたりクシャクシャしたりして勉强が進まぬ時にはすぐノーシンをのまれよ頭腦の疲勞は恢復し頭重や頭痛や憂鬱は消え失せて勉强が愉快にできる 受驗學生の必携藥なり◆全國の藥店に販賣す

コロムビア レコード蓄音器 長期月賦販賣

(月賦規定御申込次第進上)

109號 定價六十圓

春の御團欒は コロムビア蓄音器 コロムビアレコード の御用命は 全部揃つて居る明時堂で

レコード試聽室にはスチームの設備があります ぜひ御來聽を願ひます

京城驛前 明時堂

電話本局 四三〇四 時計部 四三〇五 寫眞部 二四四四 蓄音器部